MARIANNE JENSEN
SØREN BRINK

FOLKETS HUS

SOM MILJØ-, BE-BOER-, OG KULTURHUS

FORMÅLSBESKRIVELSE FOR EMNET:
"FOLKETS HUS, SOM MILJØ-, BEBOER- OG KULTURHUS".

Grunden til, at vi har valgt at skrive speciale om Folkets hus er, at vi gerne vil se hvordan et hus - som Folkets Hus kører i forhold til en kommunal institution.
Forskellen på Folkets Hus og en sådan institution kender vi allerede. I modsætning til en kommunal institution - har Folkets Hus ikke nogen leder eller fastansat personale, - og heller ikke noget kommunalt budget. - Alle pengene - som Folkets Hus arbejder med - er kommet fra private - der enten kommer i huset eller blot støtter det.
Endvidere er der heller ikke nogen aldersopdeling. - Alle mellem 0 - 100 år - danskere samt udlændinge, kan komme i Huset.
Rengøring, styring, regnskaber ol., laves altsammen af Folkets Hus brugere. Kan det lade sig gøre?
Ja, indtil nu har Folkets Hus bestået i 7år, så det kan lade sig gøre. Men hvad der er årsag til at det kan, - er det vi vil prøve at finde ud af gennem specialeperioden.

INDHOLDSFORTEGNELSE

SIDE	INDHOLD
0.0	FORMÅLSBESKRIVELSE
1.0	FORORD
2.0	FOLKETS HUS HISTORIE
	2.5 - FOLKETS HUS VEDTÆGTER
3.0	FOLKETS HUS FØDSELSDAGE
	3.14 - FØRSTE UDGAVE AF "STENBROEN"
4.0	ATOMKRAFTMARCHEN STEVNS - KØBENHAVN
	4.4 - LIDT OM LA HAUGE
5.0	RIBETUREN (BESØG PÅ SEEM GL. SKOLE)
6.0	BEBOERMØDET DEN 3.10.78
7.0	EKSEMPEL PÅ ET UGEFORLØB
8.0	FOLKEDANS
9.0	POST FRA OG TIL FOLKETS HUS
10.0	KONKLUSION

TILLÆG OM CHRISTIANIA

1.0	CHRISTIANIAS HISTORIE
2.0	CHRISTIANIA I DAG

Specialet indeholder ingen litteraturliste - da al baggrundsmateriale er hentet gennem Folkets Hus brugere - samt gennem Gorm B. Sørensen.

Baggrundsmaterialet for afsnittet om Christiania er hentet gennem aviserne - samt gennem Torkild Weiss.

FORORD

Vi vil hermed gerne rette en tak til de mennesker der, gennem vores specialeperiode, har hjulpet os med oplysninger vedrørende Folkets Hus og Park.

En særlig tak rettes til brugerne af Folkets Hus samt til Gorm, som foruden at have været vores praktiklærer også har været os en god ven gennem hele perioden. Han har også ladet os bruge sit private "bibliotek", som indeholder alle oplysninger vedrørende Folkets Hus og Park - lige fra starten i 1971 og op til dato.

Til sidst en tak til vores holdlærer Karen H. og praktikleder Joel for gode råd og vejledning gennem hele specialeperioden.

Marianne og Søren
specialehold 5/a
1978

Erhvervsmæssig affotografering og mangfoldiggørelse - eller anden kommerciel udnyttelse af dette speciale er ikke tilladt. Eftertryk i rimeligt omfang er tilladt med tydelig kildeangivelse - såfremt det STØTTER Folkets Hus ide, arbejde og holdning.

SAMTLIGE STAVE OG KOMMA FEJL SOM KAN FREMKOMME I DETTE SPECIALE, ER KUN FORBEHOLDT DEM, SOM MENER DET ER MORSOMT, AT RETTE ANDRES OPMÆRKSOMHED PÅ DISSE.....

SEMINARIET FOR FRITIDSPÆDAGOGER
VANLØSE
1978

For mange år siden begyndte man at bygge forsamlingshuse - i næsten enhver landsby. Her samledes man for i fællesskab at dyrke kulturelle aktiviteter eller bare være sammen. I de store byer havde man ikke disse samlingssteder - og måske heller ikke behov for det - på daværende tidspunkt. I "Den sorte Firkant" på Nørrebro havde man sin egen måde at mødes på. Man havde trappestenene - eller bænkene på Blågårdsplads, hvor man kunne sidde og få en øl og en snak - alt imens man kiggede på gadens liv.

Beboerne i "Den sorte Firkant" havde i mange år anmodet Københavns kommune - om at få anlagt nogle grønne områder - men uden resultat. Efterhånden kom der flere tomter - så nu var der måske en chanse - MEN beboerne fik kun negative svar.

Beboerne bestemte sig for at gå til kamp mod Københavns kommunes bureaukrati og skabte den 1. maj 1971 - den første FOLKETS PARK i Stengade 52.

Men så kom kommunen med den nye plan for det område - beboerne havde lavet om til Folkets Park. Der skulle bygges en ny ejendom med ejerlejligheder på 1 - 1½ værelse - og med kun en trappeopgang. Dette byggeri var for de mere veletablerede, ikke for arbejderen eller familien på Nørrebro. På baggrund af disse oplysninger - fik beboerne ordre til at forlade området.

Der blev straks sammensat en forhandlingsgruppe, som over for kommunen gjorde det helt klart, at nu var det på tide at man fik noget for den kommuneskat - man havde betalt.

Gennem en række forhandlinger fik beboerne alligevel forhandlet sig til - MIDLERTIDIG - at overtage et tildels bebygget område (Stengade 48-50). På daværende tidspunkt lå der her - 3 fabriksbygninger - som ville blive revet ned i løbet af vinteren og foråret - som led i den nye saneringsplan.

Da efteråret nærmede sig - og det begyndte at blive koldt - besluttede beboerne at indtage - og istandsætte - en af de 3 saneringsejendomme, som stod på den KOMMENDE Folkets Park. Den 12. september 1971 valgte man den ejendom man mente var bedst egnet til etablering af et beboerhus. Ejendommen blev bygget i 1920 - som en af de sidste i kvarteret - og var i god stand.

Beboerhuset kunne ved sin eksistens bevirke, at de fælles aktiviteter der var blevet startet i Folkets Park i løbet af sommeren, kunne vidreføres i vintermånederne.

Dagen efter - at beboerne havde indtaget bygningen - og FOLKETS HUS var blevet en realitet - standsede kommunen forhandlingerne om den nye Folkets Park, og meddelte, at beboerne skulle være ude inden 14 dage, ellers, ...?

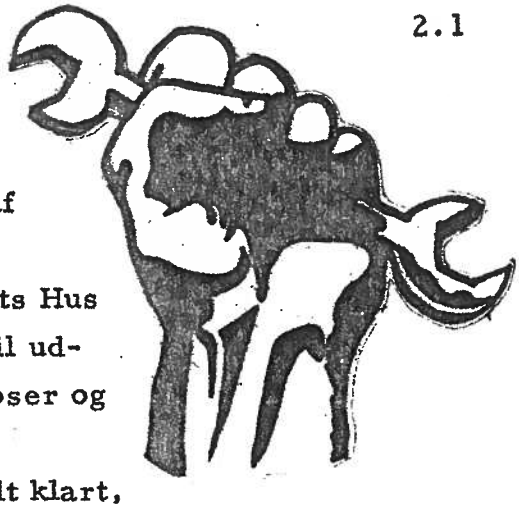

På dette tidspunkt endte al diskussion altid med at politiets stormtropper i kedeldragter og med hjælme - blev tilkaldt, for efter kommunens ordre - at klare resten af arbejdet.
Hurtigt mobiliserede beboerne sig - Folkets Hus blev barrikaderet. Der blev købt pigtråd til udrulning på trapperne. Tøj, tæpper, soveposer og proviant til en evt. belejring.
Forhandlingsgruppen gjorde kommunen helt klart, at beboerne ikke uden videre ville fortsætte med, at blive styret af rådhuset, som hidtil kun havde givet ordre, og bestemt over en bydel - uden overhovedet at have kontaktet beboerne.
Efter en række meget hårde forhandlinger - blev det besluttet at Folkets Hus måtte blive liggende i endnu 3 år.
Man oprettede derefter en beboerforening der skulle varetage Folkets Hus interesser, og forhandlingerne med kommunen.
Dette var hvad der skete af afgørende ting i det første år, på baggrund af den store mødeaktivitet, de mange demonstrationer og forhandlingerne - både med kommunen og med boligminister Helge Nielsen.

ISTANDSÆTTELSEN AF FOLKETS HUS.....

Straks efter besættelsen af Folkets Hus gik beboerne igang med at istandsætte huset. Der blev aftalt, at tage en etage af gangen, det ville være det mest overskuelige.
Hver dag efter kl. 16 - arbejdedes der med maling, istandsættelse af toiletterne, instalering af varme.
Samtidig kontaktede man NESA - og bad dem sætte en måler op.
Folkets Hus blev møbleret med borde og stole, som blev skænket af kvarterets beboer. De fleste af termokanderne - kom fra de pensionister, der i Folkets Hus havde fundet "et andet hjem".
Der kom også et klaver - fra en ældre beboer - som ikke selv kunne bruge det.

Det blev fra begyndelsen vedtaget, - at øl, spiritus og narkotika var forbudt i Folkets Hus. Det var ikke et nyt værtshus man ønskede - dem var der nok af i kvarteret - men man ville gerne have et billiard - som et alternativ til de billiards der var på værtshusene.
Beboerne lavede hyggekomsamner søndag eftermiddag, hvor der bla. blev spillet teater og musik. På disse søndage blev det også en "tradition" - at der gik en hat rundt - hvor beboerne så kunne give et bidrag efter lyst

og formåen.
På samme måde fik man samlet penge ind - til køb af en 16 mm filmfremviser. Efter købet - lavede man Folkets Hus Bio i husets underetage.
Udover dette - var der mange gode aktiviteter i løbet af vinteren, og i Folkets Park begyndte man at plante træer og buske.

FEBRUAR 1972....

Brugerne af Folkets Hus - fik i 1972 tilbud om, at leje bygningerne i Gartnergade 15 (tidligere Nørre Gymnasium) men der skulle ansættes en kom-

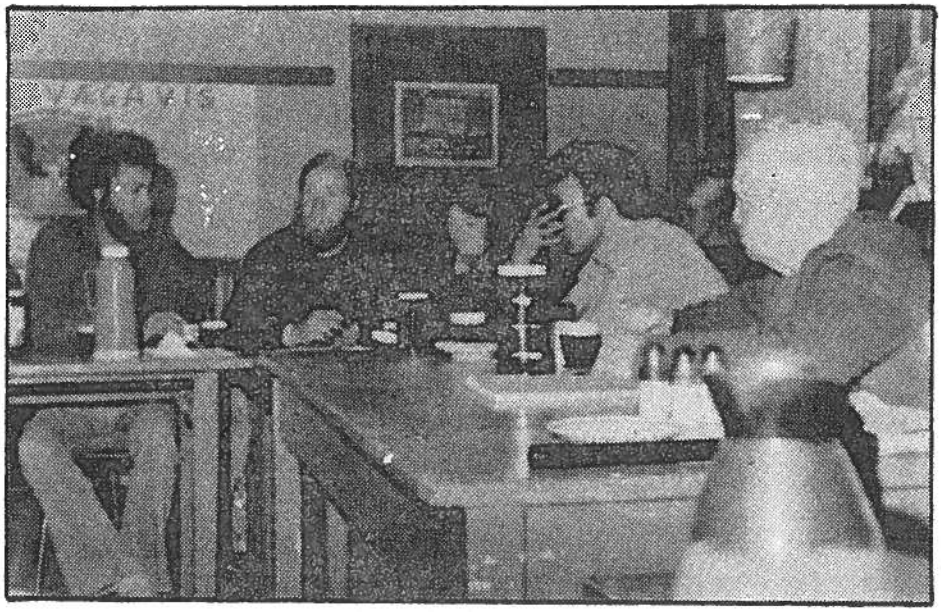

munal leder samt kommunale pædagoger. Forhandlingsgruppen gjorde det helt klart, at man aldrig ville acceptere dette tilbud.
I en artikel i Nørrebro Bladet - den 3. juni 1971 - fremgik det, at der i Gartnergade 15 skulle indrettes daginstitutioner. Dette ønskede beboerne ikke at stå i vejen for. Og desuden var de imod en hver form for kommunal ledelse af Folkets Hus.

HVORFOR IKKE KOMMUNAL STYRING ?
Brugerene af Folkets Hus mener.....

1) At det er langt sundere for ens funktion - hvis man selv har været med til at tage initiativ til at få ting til at fungere, før man bliver brugere af samme.

2) At det - at man uden kommunal styring - giver alle brugere af Folkets hus medbestemmelse.

3) At man - som reelt medbestemmende - bedre kan rette kritik imod andre - og ikke mindre vigtigt - imod sig selv.

4) At man - fra kommunens side - er tilbøjelig til at kategorisere befolkningen i unge og ældre - hvor brugerne af Folkets Hus mener - at det menneskeligt og socialt virker langt bedre, at blande forskellige befolkningsgrupper sammen.

Man får en snak om - om det hele går som det skal.

5) Da Folkets Hus i september 1971 - blev oprettet, - var der i Den sorte Firkant ca. 52 værtshuse.
Brugerne af huset mente man måtte kunne mødes i et beboerhus - uden man var underlagt de normer - som eksisterede på værtshusene eller i grupper - hvor man indtager stoffer - af den ene eller anden slags.
I mange kommunale institutioner eller klubber sælges øl og det er brugerne af Folkets Hus - som sagt - meget imod.
Man kan ikke se nogen grund til - ligefrem at reklamere for øl - og vil derfor gerne vise de øvrige beboer - og kommunen - at folk sagtens kan hygge sig sammen med "kun en kop te eller kaffe", - og således undgå værtshusenes problemer.

Vi kan kun støtte brugerne af Folkets Hus i disse synspunkter. Også fordi vi mener - det er vigtigt for hele ens mentalhygiejniske balance, at man føler man - som menneske - har en funktion.

At man kan bruge sig selv til noget. Selv er medbestemmende og stilles til ansvar i forhold til - om det man laver - er godt eller dårligt.
Vi ved hvor vigtigt DEMOKRATI er for det enkelte individ, og vil i denne forbindelse citere Elof Saaek:
"Det må i dag være helt klart for alle pædagoger, at den eneste måde, man kan lære demokrati på, er ved, at man får lov til at prøve det, at man får lov til at øve sig. Det er grundlaget for en aktiv demokratisk opdragelse, at der skabes et miljø, hvor børnene (og de voksne red.) kan

øve sig på demokratisk levevis.
En af vejene (til selvvirksomhed) er at lære dem (børn og voksne red.) fra de er ganske små at kunne administrere sig selv, og at lære dem at være med til at lede og styre deres egen gruppe.
Dette kan ikke gøres ved at holde foredrag og fortælle dem om Danmark det folkestyrede land og så, som eneste bevis for at det vi siger, er rig tigt, henvise til, at vi voksne tror det". (Børn og Unge nr.20 - 1978)
Dette citat var specielt skrevet til pædagoger - men kan sagtens overføres på problematikken : Folkets Hus kontra Kommunen.
Citatet er et af de mest velargumenterende for demokratiets betydning - og derfor - måske til tider meget svært at efterleve.

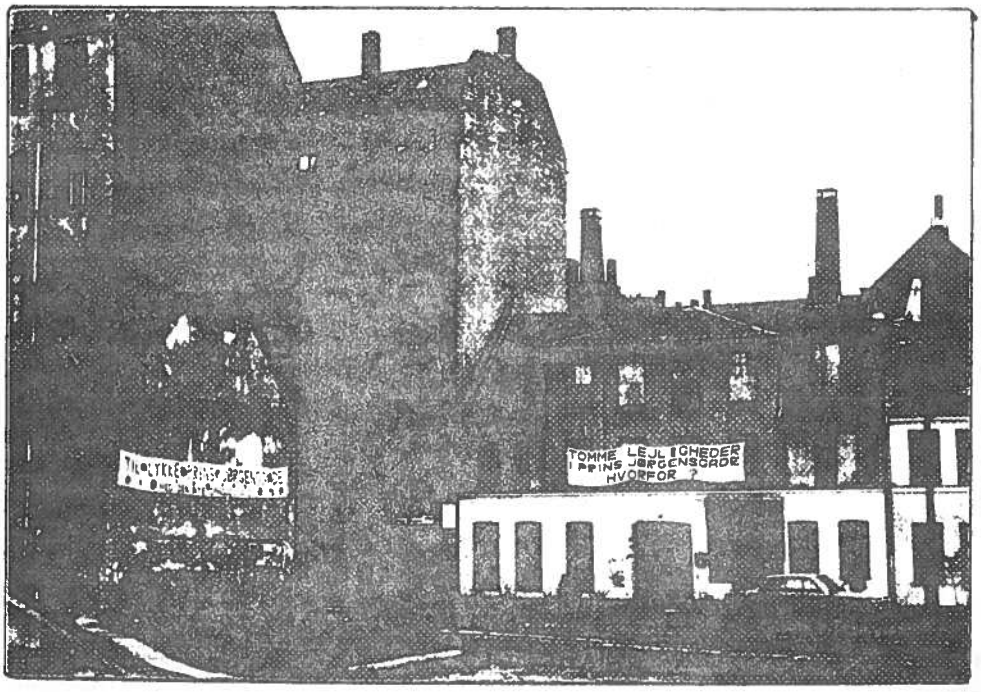

BEBOERFORENINGEN NØRREBRO
FOLKETS HUS - STENGADE 50
2200 KØBENHAVN N

FOLKETS HUS 27/12 76

På det ekstraordinære beboermøde d. 26/10 76 blev det besluttet at Folkets Hus beboermødebeslutninger der var blevet taget i årene der er gået, blev bragt á jour og dublikeret, så alle medlemmer af Beboerforeningen Nørrebro (det vil sige , brugerne af Folkets Hus og Park) kan få dem overdraget.

Til dette arbejde blev der nedsat en gruppe der består af Gorm, Ejner, Allan og Jan.

De nedskrevne beboermødebeslutninger er samlet sammen fra beboermøde-referaterne fra 1971 og op til Folkets Hus sidste boboermøde i december 1976.
Endvidere kan de nedskrevne beboermødebeslutninger blive taget op til revision og forandres på et beboermøde.

BESTEMMELSER I FOLKETS HUS og PARK

BEBOERMØDET

1) : Beboermødet er Folkets Hus og Parks højeste myndighed.
2) : Beboermødet bliver holdt én gang månedligt. (den første tirsdag i hver måned)
3) : Ekstraordinære beboermøder kan indkaldes af A-gruppen såfremt mindst 8 uden for gruppen ønsker det.
4) : Dagsorden lægges af A-gruppen på et åbent A-gruppemøde, onsdag kl.19 i ugen før beboermødet. Dagsordenen hænges derefter op på opslagstavlen. Beboere kan stadig komme med tilføjelser under punktet EVT.
5) : Forslag til dagsordenen kan hænges på opslagstavlen inden A-gruppemødet, eller også kan man informerer et af A-gruppemedlemmerne om indlægget, så det kan indarbejdes i dagsordenen.
6) : Forslagsstilleren til et dagsordenspunkt , skal selv fremlægge begrundelsen for punktet på beboermødet.

7) : De forskellige grupper skal jævnligt tages op på beboermøderne, så man kan diskuterer deres arbejdsform.

8) : Beboermødet er ansvarligt for at A-gruppen er pligtopfyldende.

9) : Der skal være en beboermøde-referatbog.

10): Hver gruppe i Folkets Hus skal sende en repræsentant til beboermødet. Grupperne skal fremlægge planer og være ansvarlig overfor dette.

11): For at være stemmeberettiget ved beboermøderne, skal Beboerforeningen Nørrebros medlemskort fremvises.
Medlemskortet kan ikke købes samme dag hvor beboermødet bliver afholdt.

12): Der skal holdes en generalforsamling én gang årligt.

A-GRUPPEN

13): I A-gruppen sidder 7 i huset aktivt arbejdende medlemmer + 1 suppleant.

14): A-gruppen skal sørge for at retningslinier og beslutninger der er blevet vedtaget på beboermøderne bliver overholdt.

15): De enkelte medlemmer fra A-gruppen kan udskiftes på det ordinære beboermøde.
Dog kun under halvdelen af gruppen adgangen.

16): På den årlige generalforsamling, bliver A-gruppens arbejde og evt. valg taget op til diskussion. (dette indebærer ikke at hele A-gruppen skal udskiftes)

17): A-gruppen er ansvarlig for åbning og lukning af Folkets Hus.

18): A-gruppen skal bl.a. koordinere , at Folkets Hus lokaler bliver lånt ud på forsvarlig måde.

19): A-gruppen har i samråd med hovedkasseren ret til at foretage indkøb af ting til Folkets Hus, men er naturligvis ansvarlig over for beboermødet for deres handling.

20): Folkets Hus har på et beboermøde vedtaget at tillade indsamlinger til strejkestøttekommiteer eller andre grupper som låner Folkets Hus.
Dog skal sådanne indsamlinger godkendes af A-gruppen.
(derudover er det forbudt at indsamle penge til andre formål end til Folkets Hus eller Park)

21): A-gruppen har fuldmagt til at bestemme hvem der skal have udleveret nøjler til Folkets Hus. Der skal betales for udlevering af nøjlerne.

22): Beboermødet i foråret 1975 vedtog at A-gruppen fik fuldmagt til at forkaste en uovervejet beboermødebeslutning indtil næste beboermøde.

23): A-gruppen skal udleverer refarater ved forespørgsel.

24): Man skal være 18 år før man kan blive medlem af A-gruppen.

25): Valg af kandidat til A-gruppen kan kun ske såfremt kandidaten opnår mindst 2/3 af de fremmødtes stemmer. Såfremt ingen kandidat opnår dette stemmetal, skal nyt valg ske ved næste beboermøde.

26): Såfremt der er flere opstillede kandidater, stemmes der først om samtlige kandidater. Den kandidat,der opnår det højeste stemmetal skal derefter godkendes ved fornyet afstemning, hvor 2/3-dels reglen træder i kraft.

BEBOERFORENINGEN NØRREBRO

27): Beboerforeningen Nørrebro er en registreret beboerforening med formand, kasser og sekretær.
Men så holder ligheden med det man normalt forstår ved en forening også op.
Grunden til foreningens eksistens er den enkelte, at myndighederne nægtede at forhandle med en gruppe mennesker fra Folkets Hus og Park, for som man sagde : alle kan jo komme og sige, de repræsenterer Folkets Hus og Park.
Det var med den baggrund, foreningen blev startet i november 1972, med det ene formål, at forsvare Folkets Hus og Park . Alle beslutninger vedrørende foreningen bliver taget af beboermødet i Folkets Hus. Beboermødet erstatter altså bestyrelsemøde og generalforsamling og er derfor højeste myndighed i Folkets Hus.

FOLKETS HUS POLITISKE TILHØRSFORHOLD

28): Ang. Folkets Hus politiske tilhørsforhold har Folkets Hus enstemmigt vedtaget:
Folkets Hus er tværpolitisk, ikke partipolitisk, men sympatiserende med kvarterets beboere ud fra et socialpolitisk synspunkt.

29): Folkets Hus har enstemmigt på to beboermøder vedtaget at gå imod Danmarks indtræden i E.F. samt indførsel af Atomkraft.

LOKALER OG GRUPPER I FOLKETS HUS

30): Folkets Hus udlåner gerne sine lokaler.
Snak med en i A-gruppen og forhør om der er et ledigt lokale den dag mødet skal holdes.
Alle grupper skal blot huske at Folkets Hus regler skal overholdes.Disse møder må ikke modarbejde Folkets Hus ide, arbejde eller holdning.

31): Hvis grupper udefra låner lokaler i Folkets Hus til møder, må de kun bruge Folkets Hus navn som mødested, og må ikke uden A-gruppens godkendelse bruge navnet på anden måde.
(f.eks. at Folkets Hus står bag arrengementet o.s.v.)

32): For at en gruppe i Folkets Hus kan bruge navnet Folkets Hus.....gruppe , skal gruppen være åben for deltagere som kommer i Folkets Hus, og som har lyst til at deltage.

33): I andet tilfælde kan andre grupper arbejde i Folkets Hus uden at være åbne, hvis dette ønskes. I sådanne tilfælde må grupperne ikke bruge navnet Folkets Hus.....gruppe.

34): Det skal besluttes på et beboermøde om en gruppe må bruge navnet Folkets Hus.....gruppe

35): Alle grupper må selv indsende til pressen under tid og sted om deres arrengementer.

PRESSEN

36): Fra starten har Forhandlingsgruppen og pressegruppen været adskilte, men på beboermødet 2/10 76 blev forhandlingsgruppen og pressegruppen slået sammen til én gruppe.
Samtidig blev der oprettet en selvstændig Folkets Hus Avisgruppe.

37): Det er blevet besluttet at det kun er pressegruppen der må udtale sig til pressen på Folkets Hus's vegne om Folkets Hus.
(Dog kan beboermøder godt give andre personer ret til at udtale sig på Folkets Hus's vegne)

INDLÆG TIL FOLKETS HUS AVIS

38): Enhver kan komme med indlæg til Folkets Hus Avis . Indlæggene skal helst handle om forskellige ting eller problemer fra bydelen ,og må ikke modarbejde Folkets Hus ideer, arbej-

de eller holdning.

ØKONOMI

39): Cafékassen skal tømmes af mindst 2 personer og disse 2 personer skal underskrive det optalte beløb.

40): Kasseren skal aflægge regnskab ved hvert beboermøde.

41): Kaffekasser og indkøbschef må gerne være samme person.

42): Kasseren skal oplyse om økonomi ved forespørgsel, og kun ved forespørgsel.

43): Det er blevet tilladt at lave salg af kasættebånd med musik fra Folkets Hus Spillemænd, så disse bånd kan være med til at støtte Folkets Hus økonomisk.

44): Ved lån af Folkets Hus ladcykel skal der betales 10kr. Cyklen skal altid stilles i Folkets Hus garage om natten. Vedkommende der låner cyklen skal huske at skrive sit navn + dato på udlånssedlen på kontoret.

REFERATER

45): A-gruppen skal udleverer referater ved forespørgsel.

46): Hver gruppe skal have en referatbog, som enhver ved henvendelse til gruppen kan få lov til at se.

47): A-gruppen , Forhandlingsgruppen og Pressegruppen skal tage skriftlige referater. Disse skal være tilgængelige for alle.

48): Der skal være kopier af post og pressemeddelelser.

49): Beboermødebeslutningerne for Folkets Hus (altså disse papirer) skal være tilgængelige for alle medlemmer af Beboerforeningen Nørrebro.

ORDENSREGLER FOR FOLKETS HUS OG PARK

50): Der må ikke drikkes spiritus, indtages narkotika eller ryges hash i Folkets Hus og Park.

51): (ændring 11-9 74) Spiritus må nydes i Folkets Park men ikke i Folkets Hus.

52): Ingen må p.g.a. spirituspåvirkning generer brugere i Folkets Hus, og alle skal hjælpe cafévagten med at få en person der p.g.a. beruselse optræder generende over for andre, til at forlade Folkets Hus.

53): Dersom en bruger af Folkets Hus har forset sig groft imod én eller flere af beboermødets beslutninger, kan beboermødet give vedkommende karentæne for et tidsrum.

54): Enhver der er interesseret i Folkets Hus og Park bør også deltage i Folkets Hus arbejde med bl.a. vedligeholdelse, rengøring, forskellige arrengementer o.s.v.

55): Det er blevet besluttet på en række beboermøder (sidst d. 5 okt. 76) at børn under 14 år , med undtagelse af onsdag og søndag, ikke må være i Folkets Hus uden følgeskab af en voksen, eller at en voksen der er til stede påtager sig ansvaret for dem.
(Begrundelsen skyldes den megen uro der har været i Caféen samt at cafévagten ikke kunne klare ansvaret. Man ønskede endvidre ikke samtidig at modarbejde klubberne i området.)

56): Der er truffet bestemmelse om at der ikke må opkræves penge for kaffe eller te.
Folk bedes benytte de fremsatte pengebøsser, da kaffen er dyr.

57): Der må ikke opkræves penge for adgang til forskellige arrengementer i Folkets Hus.

58): Det er i Folkets Hus forbudt at sælge eller falbyde ting der er Folkets Hus uvedkommende.

59): Grupper der ikke er tilknyttet Folkets Hus må ikke bruge Folkets Hus opslagstavler til evt. plakater eller andre opslag.
Beboermødet eller A-gruppen kan dog give dispensationer.

60): Beboere som tager deres hund med i Folkets Hus, skal have den i snor.

61): Det er blevet besluttet at der ikke må spilles billard om onsdagen og søndagen p.g.a. de faste arrengementer.

62): Bordtennis må ikke spilles om søndagen.
Om onsdagen og torsdagen må der kun spilles på 3 sal, p.g.a. faste arrengementer disse dage.

FOLKETS HUS SPILLEMÆND

63): Folkets Hus Spillemænd er de aktive deltagere (musikere og dansere) i spillemandsaftenerne (onsdagsaftenerne)

64): Spillemandsaftenerne styres af en koordinationsgruppe som lægger et musikprogram for aftenen og har ansvar for dennes praktiske forløb, (cafévagt, oprydning m.m.)

65): Koordinationsgruppen er i øvrigt bindeled til de andre grupper i Huset og træffer i samråd med beboermødet (A-gruppen) afgørelse om Spillemændenes optræden udenfor Huset.

66): Koordinationsgruppen holder møde før hver Spillemandsaften.

67): Folkets Hus Spillemænd skal med hensyn til optræden udenfor Huset først og fremmest støtte ønsker der har et politisk og (eller) socialt sigte der ligger på linje med Folkets Hus idé og holdning.
Undtagelsesvis kan økonomiske interesser komme ind i billedet.

68): Folkets Hus Spillemænd repræsentererer Huset ved en gruppe på mindst 20 deltagere ligeligt fordelt imellem dansere og musikere.

69): Ønsker om Folkets Hus Spillemænds optræden udenfor Huset må gives med et varsel på mindst 1 uge regnet fra førstkommende koordinationsgruppemøde til tidspunktet for optræden.

Der har flere steder i dette afsnit - været snakket om Folkets Hus syn på værtshuse.

Deres syn på værtshusproblematikken deles af mange - men der er da også andre - der er af en anden opfattelse, - som f.eks. LÆRER RASMUS VINDING, - hvis kronik i Politiken lørdag den 21.oktober1978 vi hermed gengiver.

Vi har dog ment - at hvis vi skulle gengive denne kronik - var det bedst - samtidig at tage Dan Turells Kønsrolledigt - fra samme dag - med.

Værtshus og kultur

KULTURDEBATTEN HAR i denne eftersommer og det begyndende efterår ofte været præget af 'tilståelser', gående på en eller anden lidenskab. Det er som om dette at tilstå er blevet mode. Svarende til, når foreløsere indleder med et eller andet citat og meddeler, at de med dette som 'indgangsbøn' vil fortsætte. Hvad skal vi med disse tilståelser og bønner, når det ovenikøbet tydeligt fremgår af det efterfølgende, at den bedende eller tilstående aldeles ikke opfatter det, de vil som hverken en synd eller noget at bede om?

Det faldt mig ind, fordi jeg skulle lige til at 'tilstå'. Jeg vil hellere blot fortælle. Som så mange har jeg en lidenskab, mit stamværtshus. Stamgæsterne på dette sted er en sjældent fuldtallig flok på omkring 50—55 mennesker, der har det tilfælles, at vi allesammen betragter stedet som 'vores' værtshus. Vi ses ikke hver dag, blandt andet fordi flertallet går på arbejde, men jævnligt i større eller mindre grupper, og en del af os ses så godt som hver lørdag middag i 'lørdagsklubben'. Der drikkes øl og 'små klare', nogle foretrækker hvidvin og enkelte mineralvand. Vi er vidt forskellige, og kun meget få mødes nogensinde udenfor værtshuset. Vore verdener er for forskellige. Alligevel har vi et fælleskab og kommer hinanden ved.

En nysgerrig demonstrerede sin totale mangel på forståelse forleden med en hånlig bemærkning om, at det var nemt at komme hinanden ved, når blot der var nok at drikke. Andre har med undren og samme uforstand spurgt, om ølet da smager bedre, når det er mere end dobbelt så dyrt som hos købmanden, eller om vi, der går alene i 'lørdagsklubben', kan være bekendt overfor vore familier at bruge af den sparsomme fritid dér på bekostning af hjemmehygge. En kollega tillod sig forleden at antyde, at alkoholismens tag i os lettere lader sig dølge, når familien ikke umiddelbart er vidne til forbruget.

Men den er helt gal. Hvis vi er alkoholikere, gælder det for flertallet at vi er det uden lidelser og uden forsøg på at skjule det. Det gælder også, at ølet smager præcis ens ude som hjemme. Om den vigtigste af de nævnte indvendinger gælder især for de fleste af os, at hjemmehyggen ikke forringes men snarere har bedre kår, når dette ugentlige afstressningsmiddel hører med i weekend-billedet.

Som nævnt er vi vidt forskellige og ses kun undtagelsesvis uden for værtshuset, hvorfor det er rimeligt at spørge, hvordan vi kan komme hinanden ved. Det er der nok mange svar på, men nogle kan være:

MAN ER på een gang ingenting og altmig i dette selskab, umiddelbart accepteret alene ved sit fremmøde og med den baggrund, man nu engang har. Alle brancher — eller næsten — er repræsenterede men ingen bærer autoritet eller position i sig selv. Vi har ingen jantelov, at være noget følger ikke med en titel. Det er menneskет, vi har brug for hos hinanden, og det er den varme, dette fører med sig, der gør lørdagsklubben til en liden-skab. Ofte dukker dog vore beskæftigelser op til overfladen, ikke som midler til at placere os overfor hinanden, men udelukkende hvor diskussionerne mangler ekspertbistand.

Det er ofte faldet mig ind, hvor meget kompetente forsamlinger som diverse råd, nævn og bestyrelser kunne lære af den pli, vor lille klub er besjælet af.

Alle tænkelige små og store problemer kommer frem, bliver vendt og drejet, ofte løst. Erfaringer udvekslas og råd af alle mulige kvaliteter gives. Der er noget helt fantastisk ved at kunne udveksle viden og forståelse helt uforpligtende og med kun det engagement, andres forventning om ens bedste vilje giver. Kontorchefen fra den kommunale socialforvaltning kan f.eks. i disse omgivelser være ganske anderledes afslappet og virkelighedsnær, når han ved, at vi ikke kender hinanden, hvis vi mødes på rådhuset. Utallige er de skilsmisser, der ikke blev til noget eller i hvert fald udsattes en stund, fordi problemerne af uvildiges menneskelige deltagelse fandt deres rette proportioner, eller de konflikter på arbejdspladser, der visnede ind til bagateller. Man har måske brug for at diskutere politikeres uforstand eller eventuelle idioter blandt børnenes lærere i skolen.

Ind imellem behandles tekniske problemer, og hjælp i praktisk forstand viser sig at være lige ved hånden. Alle kan et eller andet, som andre har brug for, og det er lykkeligt at glæde med sin kunnen. Bemærkninger som 'kør lige din vogn om i gården, så stiller vi de ventiler' eller 'jeg har forresten den køkkenvask, du mangler i sommerhuset, bare du selv kan hente den' hører med i billedet.

Men een ting hører ikke med: man flager ikke ude i byen eller på arbejdspladsen med, at man er stamgæst i et værtshus. Det er noget, man ikke taler om, og det har ofte undret mig. Det var derfor, dette var lige ved at blive en 'tilståelse'. Man er lidt bange for reaktionen. Er man mon så en drukkenbolt? et asocialt selvdestruerende vrag?

MIN PÅSTAND ER, at et værtshus, når det fungerer for en og ikke blot er formidler af edelæggende rusgift i overmål, har en betydelig kulturel og social funktion. Kulturel fordi samvær med menneskene bag

de masker, der omgiver os, altid vil være frugtbart udviklende, og social fordi det øger vores lyst og evne til at fungere mindre stressede.

Jeg er fuld af forståelse for, at alkoholisme kan være et problem. Men jeg kan ikke være med til, at der missioneres i denne sammenhæng. Et værtshus er ikke nødvendigvis et Sodoma med den fuldstændige undergang som uundgåelig følge.

Det er prisværdigt, når Anders Bodelsen ved at erklære sig som periodisk antabus-spiser kan give nogle stakler trøst og håb, men jeg kan ikke se Henrik Stangerup som det store uhyre, bare fordi han tager situationen med noget af den humor, alt for mange af os mangler.

'Hvorfor spiser Johnny tabasco?' spurgte Steen Larsen i sin lørdagskronik (30/9) og kom med sin beskrivelse af Johnnys, Descartes og egne eksperimenter med livsfølelsen ind på noget overordentlig væsentligt. Noget vi efter alt at dømme har placeret skammeligt langt nede på prioriteringslisten, hvis det da ikke er helt glemt.

HER KOMMER 'mit' værtshus ind i billedet. Udenfor det har vi glemt at se og høre vore medmennesker. De er blevet funktioner, og hvis de har følelser, lyster og tanker eller andre livstegn, der går udover funktionen, vender vi os fra dem og har nok at gøre med selv at fungere. Livsfølelsen, glæden over at eksistere, kules ned og er for uoverkommelig at hente frem, når funktionen har skabt træthed, modløshed og for lav irritationstærskel.

Vi kan spise tabasco som Johnny, vi kan blive sniffere eller stiknarkomaner. Vi kan også lade funktionerne skabe mavesår. Men vi er altså nogen, der har fundet ud af, at et par timers uforpligtende, rollebrist men menneskeligt samvær en gang om ugen på 'vores' værtshus kan være mindre skadeligt end mange tror, — og så smager det endda udmærket...

Kønsrolledigt

Af Dan Turéll

Ingen mand er noget uden en kvinde
Ingen mand er mand uden en kvinde
Ingen mand er overhovedet uden en kvinde
og de fleste mænd véd det
og det kan ses på dem
og det kan også straks lugtes om de har en kvinde eller ej
og om det går godt eller ej —
Og de véd det
og de hader det, mange af dem
og de bekæmper det på så mange måder de kan
det er aldrig rart at være afhængig og til-og-med mærke det
og oveni hatten mærke at alle andre også mærker det
og derfor går mænd så ofte amok
derfor raser de rundt og raserer værtshuse
eller sidder i mørke kroge og fortynder fadøllet yderligere
under hulkende halvskjulte betroelser
eller giver fantastiske drikkepenge når orkestret spiller lige
netop *deres* melodi fra dengang det gik
(der er ikke så mange at vælge imellem
og band'ene og pausa-pianisterne kender dem:
det er dét de får deres hyre for) —
Ingen mand er noget uden en kvinde
og selv om det ville være helt bekvemt
som alle andre forenklende demokratiske bluff-løgne
at sige 'og omvendt, naturligvis'
så er det ikke rigtigt:
Enhver kvinde *er* noget uden en mand
Enhver kvinde er i sig selv et væsen
Enhver kvinde er i sig selv et univers
og overgiver sig kun til det rette redskab
En kvinde er noget uden en mand
som en mark er noget uden en plov:
Det er muligt den ikke giver afgrøde
men uden marker fandtes plove overhovedet ikke
uden marker var plove absurde
men en mark er ikke absurd uden en plov
marken kan godt stå alene.

FOLKETS HUS OG PARKs FØDSELSDAGE.....

Ved siden af de væsentlige ting, vi har nævnt i afsnittet: Folkets Hus historie - har der gennem årene været en anden - meget væsentlig ting -for Folkets Hus, nemlig Folkets Hus og Parks fødselsdage.
Disse dage - har gennem de sidste 7 år - været en MÆRKEDAG for huset, hvor der skete mange spændende ting.
Derfor har vi taget dette afsnit om fødselsdagene med.

Det skal lige bemærkes - at billederne - i dette afsnit er af meget dårlig kvalitet. Det skyldes - at billederne er gengivelser af gamle avisbilleder. Det har ikke været os - økonomisk muligt - at fremskaffe originalerne. Dette skyldes de store "afgifter" til fotograferne. Politiken skulle f.eks. have 130,- kroner - for et billed·.

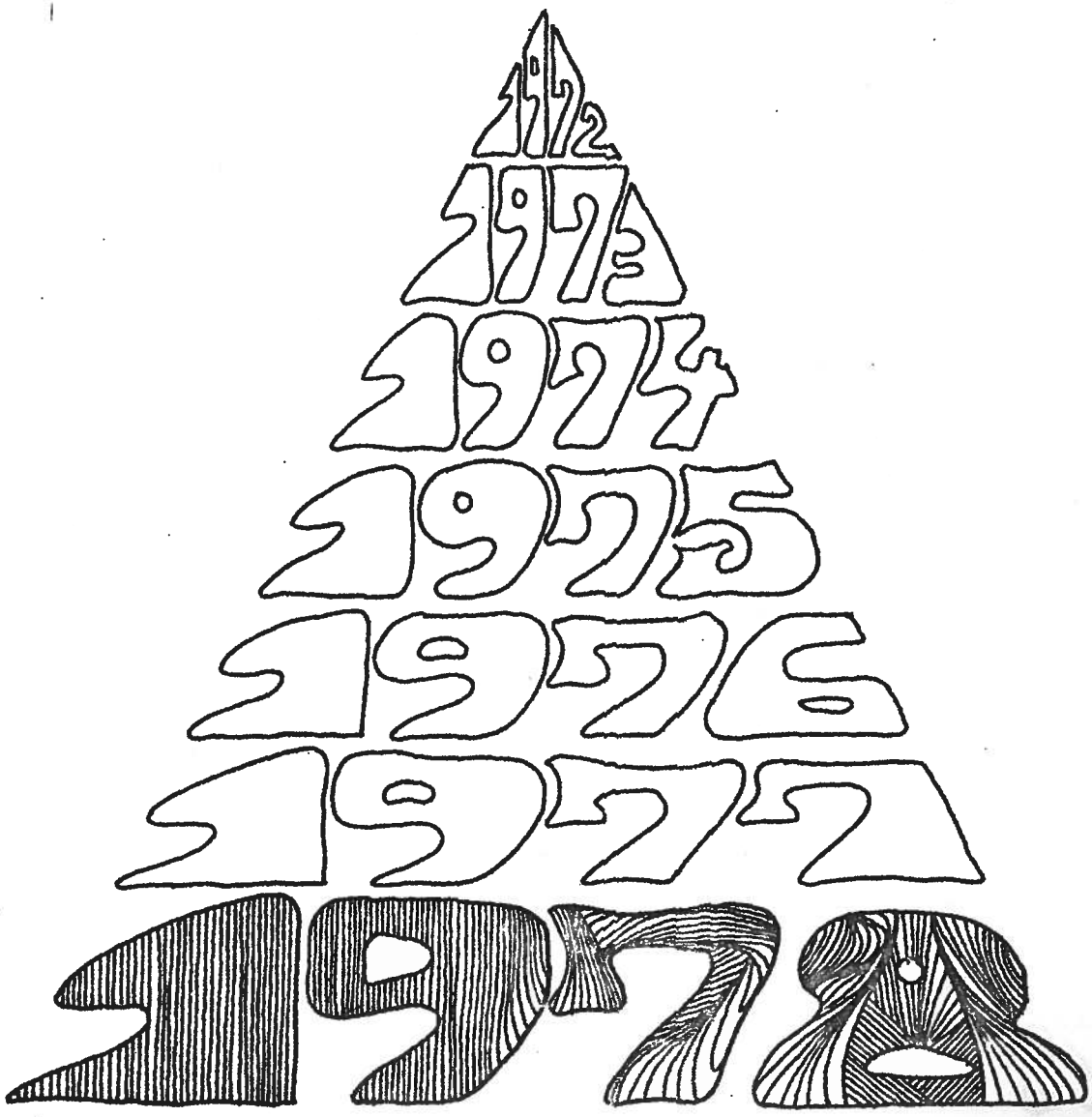

Folkets Hus' Park bliver 1 år.

FOLKETS HUS EN REALITET?

1-ÅRS FØDSELSDAGSFESTEN FOR FOLKETS HUS I DEN SORTE FIRKANT BLEV EN GLÆDESFEST MED MEGET STOR TILSLUTNING FRA BEBOERNE I OMRÅDET!

1-årsdagen for den første folkepark og i øvrigt den eneste park i Den sorte firkant, kom til at bevise, at kampen for miljø og trivsel i kvarteret har en enorm opbakning. Ikke færre end 600 mennesker aflagde Folkets Hus og Park et besøg i løbet af eftermiddagen og aftenen.

GIVER RESULTAT?

Parken var pyntet op med grønne grene, og kæmpe grillen vakte lykke hos både børn og ældre. Den lokale bager havde sørget for, at der var snobrødsdej til alle, og der var en duft over hele området af kaffe og friskbagt snobrød. Festen fik et særligt glædeligt forløb, idet en af dagens talere kunne meddele de fremmødte beboer, at det nu ser ud til forhandlingerne med Københavns kommune har givet resultat. Det kunne meddelses, at politikerne nu har overvejet at lade Folkets Hus blive stående i Folkets Park, og at man i af få dage ville påbegynde nedrivningen af de øvrige bygninger, som ligger i vejen for den ny park. Kampen for et Trivsels- og Miljøhus i »Firkanten« har ikke været forgæves. Man skød hverdagens problemer til side og hyggede sig i det gode vejr med sang og musik. Et festligt indslag i festen var, da et par gårdsmusikanter mødte op og gav den for fuld udblæsning på harmonika og gulvviolin. - Den eneste episode, der opstod og som ikke var planlagt, var da et par beboer pænt henstillede til et par fremmødte med øl i hånden, at de helst ikke måtte drikke i parken, da det var en vedtaget lov for Hus og Park, at øl og stoffer skal holdes ude. De fremmede tog det pænt, og skyndte sig at drikke ud. Alle syntes, at det var en rigtig fødselsdagsfest, og som beboerne udtrykte det: "DET ER VED AT BLIVE BEDRE, KAMMERAT."

DEN 1. MAJ 72.

NØRREBRO AVIS, TORSDAG DEN 4. MAJ 1972.

500 TIL FOLKE-FEST UDEN HELGE

Ægteparret Andersen, der bor 'lige om hjørnet', var nok de ældste deltagere i festen. De er 174 år til sammen! Foto: Johnny Bonne

Boligministeren sendte afbud til fest i Folkets Hus

— Som I sikkert ved, begynder Socialdemokratiet sin kongres i Falkoner Centret på søndag, hvor jeg naturligvis agter at deltage. Jeg er derfor forhindret i at komme, men sender jer de bedstehilsener og ønsker jer god fornøjelse.

Så venligt og med hilsen skrev boligminister Helge Nielsen sit afslag til folkets fest i Folkets Hus, Stengade, København. De kommunale myndighedspersoner har ikke svaret på deres invitationer!

De har heller ikke svaret på det brev, som for kort tid siden blev sendt til kommunen fra Nørrebro Beboerkomite. Officielt skal Folkets Hus lukkes 1. oktober 1973. Det forventes nedrevet og arealet brugt til en evighedsplan om et grønt område i Den sorte Firkant. Dette område har imidlertid nu eksisteret i to år, efter at aktivister lavede Folkets Park og ved sensommertide inkluderede Folkets Hus, en tom fabriksbygning, som nu er åben ugen rundt for kvarterets beboere (12.000—15.000 i Den sorte Firkant) samt alle hånde musikgrupper og politiske organisationer, der bruger huset og blot skatl betale deres egen petroleum om vinteren samt sørge for at vaske op efter sig selv.

REGNER MED AT BLIVE

— Vi regner da også med at holde tre års fødselsrag 16. september næste år, siger Willy fra forhandlingsgruppen. Vi koster ikke kommunen penge, og politiet er arbejdsløs. Den eneste, vi ved, der er sur, er murermesteren, som har opført et ejerlejlighedskompleks ved siden af, som han ikke kan få solgt. Så skydes skylden på os. Han burde være meget glad, for hvis folk sætter sig så dyrt, har de ikke råd til andet end vores gratis kaffe ...

Folkets Hus kører på frivillige bidrag. I går dumpede der en enkelt 100 kr.-seddel i bøssen, mens børnene bagte snobrød og musikerne lavede musik og Fiol Teatret spillede teater og alle folk sad og fik kaffe og basser. I går var det fest. Til daglig er det aktivitet og diskussion og et sted at være i stedet for kvarterets mange værtshuse.

Willy: — Det er en politisk handling at bruge et hus, der er politisk i sig selv ...

else

Selv om der var kaffe til alle, var der nogle, der holdt sig til medbragt drikkelse. Det gjaldt også de yngste aldersklasser. (Foto: Johnny Bonne)

20. september 1973

Folkets Hus blev to år

Flere hundrede beboere i Den sorte Firkant festede i søndags, da Folkets Hus fejrede to års fødselsdag.

Da vejret var dejligt, og tilstrømningen af mennesker var stor, kunne man ikke være i huset og besluttede at holde festen udendørs i parken. Alle, der mødte op, gammel som ung, var enige om, at huset havde en uundværlig og værdifuld betydning for bydelen.

Med de opgaver, huset miljømæssigt har opbygget, håber man, at kommunen nu vil forstå betydningen af husets bevarelse.

Festen i søndags blev en rigtig glædesfest, hvor de voksne sang og dansede til orkestermusikken, mens børnene lavede snobrød. Til kaffen havde man købt flere hundrede wienerboller, som forsvandt i løbet af forbløffende kort tid.

Aktiviteter for alle

Med udgangspunkt i det arbejde som Mellemfolkeligt Samvirke har lavet i sommer her i den sorte firkant, er der nu blevet etableret et samarbejde bestående af Mellemfolkeligt Samvirke, Nørrebros Beboeraktion, Folkets Hus, Askovgaarden samt interesserede forældre. Dette samarbejde har til formål at prøve på at koordinere de forskellige aktiviteter for børn og voksne i den sorte firkant. Desuden vil vi også selv sætte aktiviteter i gang i det omfang det er muligt, og derfor opfordrer vi alle enkeltpersoner og organisationer, som driver eller igangsætter aktiviteter til at kontakte os i Folkets Hus Stengade 50, tirsdag kl. 19. I fremtiden vil vi også prøve at offentliggøre en oversigt over aktiviteter for hver måned. Denne oversigt vil kunne ses hos hver af de deltagende grupper.

Forældregruppen.

— — —

Ps. Interesserede forældre er meget velkomne til vore møder, der afholdes hver tirsdag kl. 20 i Folkets Hus, Stengade 50.

Folkets hus

Folkets Hus, Stengade, har søndag den 4. november fra kl. 14 underholdning af folkesangerne Trille og Zeus. Gratis the og kaffe.

Folkets Hus

Søndag den 11. november kl. 15,00 underholder Poul Dissing og Kim Gustavson samt Jan ... Kennet i Folkets Hus, Stengade 50. Alle er velkomne. Ingen entre.

Folkets hus

Søndag den 25. november kl. 15,00 Stengade 50 underholder Græshoppernes Skiffelband. Alle er velkomne. Der er te og kaffe.

Folkets hus

Søndag den 2. december vil Karsten Jørgensen og Niels Skovsen spille og synge i Folkets Hus kl. 15,00. Alle er velkomne i Stengade 50.

Folkets Hus

I Folkets hus, Stengade 50, vises fredag den 7. december fra kl. 20 en agentfilm, som unge på Nørrebro har lavet. Lørdag den 8. december kl. 16 vises »Den røde ballon« og en Chaplin-film. Søndag den 9. december kl. 15 underholder Røde Lue og Havnearbejdersangkoret, og kl. 20 taler pastor Erik Bock om »Folkets kirke«.

To institutioner i „Den sorte firkant" mødes

Askovgårdens og Gartnergade 15's arbejde fremlægges og diskuteres, mandag den 28. januar kl. 19,30 i Folkets Hus, Stengade 50.

Folkets Hus

Niels Fejfri og Co.s efterfølger spiller dansk folkemusik søndag den 10. februar kl. 15,00 i Folkets Hus, Stengade 50. Mandag den 11. februar kl. 19,30 fremlægger »Bådgårdskontakten« og familievejledningen deres tilbud og arbejde for beboerne i Den sorte Firkant i Folkets Hus, Stengade 50.

INFORMATION LØRDAG-SØNDAG 3.-4. NOVEMBER 1973

AMATØRER Musik, teater, kabaret eller anden underholdning søges til Folkets Hus i Stengade. Ring til Karen 37 24 46.

Kl. 14.00: Zeus og Agnar, Trille og Lars Stigvads Jazzband synger og spiller i Folkets Hus, Stengade 50, Nørrebro.

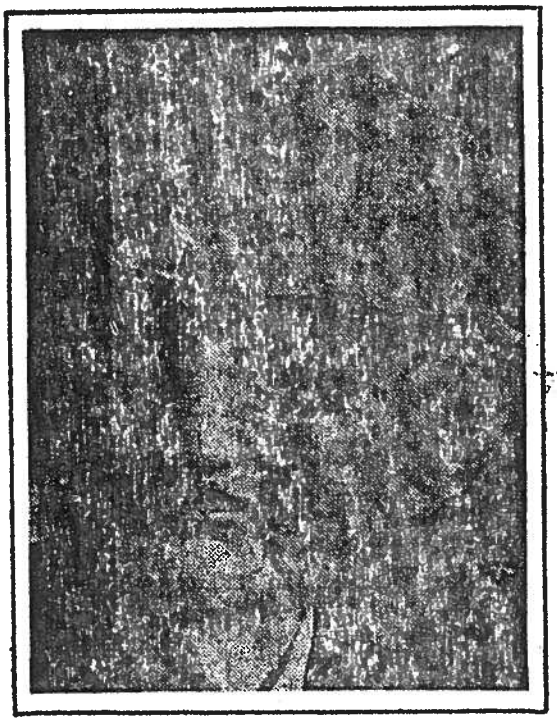

Søndag den 13. kl. 15 kommer skuespilleren Orla Rasch sammen med »Røde lue« og mimikeren Benny Jørgensen i Folkets Hus, Stengade 50.

McEvans Export spiller skotsk og irsk folkemusik søndag den 27. januar kl. 15,00. Gratis adgang. Folkets Hus, Stengade 50.

Folkets Park fylder 3 år

Folkets hus og park eksperimentalt alternativ til værtshuse

Beboerne i »Den sorte Firkant« fester søndag den 5. maj i Folkets Park i Stengade. I 3 år har beboerne kæmpet for et rekreativt område midt i slumbebyggelsen.

Den første Folkets Park blev lavet den 1. maj 1971. Dengang lå den, hvor det nuværende gule hus med ejerlejligheder ligger. Den blev straks afløst af den nye park, som tegner til at blive lige så dejlig, som den gamle.

Velvillighed

Folkets Hus og Park blev lavet som et alternativ til de små og dårlige boliger i bl. a. korridorejendommene.

»Man håber at København kommune vil vise velvillighed overfor de aktiviteter, der nu er i gang. Tanken om at forebygge er vigtigere, end at behandle de skader, der kan opstå i et dårligt boligmiljøg, siger beboerforeningen Nørrebro.

Fødselsdagsfesten starter kl. 18, hvor der bliver tændt op på en kæmpegrill, for at børnene kan lave snobrød. Fra kl. 14 spiller forskellige musikgrupper i Folkets Park. Kl. 15 vil der blive vist børnefilm i filmsalen i Folkts Hus og i løbet af eftermiddagen kommer onkel Hans og leger med børnene. Fra kl. 19 spiller nogle musikgrupper op til dans i Folkets Hus.

Alle er velkomne til fødselsdagen, også selv om de ikke bor i »Firkanten«.

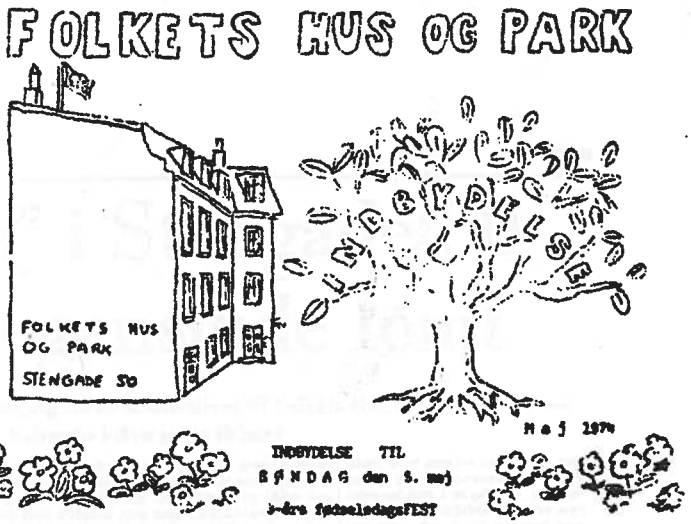

INDVIELSE TIL
SØNDAG den 5. maj
3-dre fødselsdagsFEST

FOLKETS PARK blev lavet den 1.maj for 3 år siden. Den var en del af det års 1.maj demonstration. Dengang lå den dér, hvor det nye gule hus er bygget. Den blev kun ét år brugt, fordi den skulle bruges til spekulationsbyggeri. Men den gamle park blev straks afløst af en ny - den vi har nu, og som er godt på vej til at blive lige så dejlig. Selv om vi må savne det store træ, der faldt for bulldozeren!

Den 1.maj er en god dag at have fødselsdag. DET er den dag, hvor vi demonstrerer for vores krav. At der er styrke og vilje bag kravene, og at det er de rigtige krav vi stiller op, er FOLKETS PARK et levende bevis på.

Men der er mange andre ting, vi også skal kæmpe for, for at få det bedre, og vi må fortsat bruge 1.maj til at demonstrere for netop dem.

Derfor fejrer vi i år fødselsdagen den 5. maj - Danmarks befrielsesdag. Den dato får os til at tænke på, at der stadig er noget vi skal befri Danmark for. EF-medlemskabet er én af dem - boligspekulation og motorgader er nogle af de andre.

KOM TIL FESTEN I FOLKETS PARK den 5.maj og lad os sammen fejre ét af de slag, vi har vundet.
Samtidig kan vi snakke om, hvordan vi skal komme videre.

KOM TIL FEST KOM TIL FEST KOM TIL FEST KOM TIL FEST KOM TIL FEST KOM TIL FEST

EFTERMIDDAGEN I FOLKETS PARK fra kl. 13^{00}:

Snobrød - saftevand - kaffe - the

FILM FOR BØRN

Onkel Hans (og andre) kommer og LEGER MED BØRNENE

"Lag med lyd"

MUSIK:

Oktobergruppen

Stens spillemand

Vesse katte

Rådo Lue

Jan Toftlund

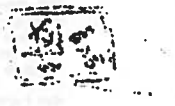

kl. 18^{00} er der spisepause

AFTEN I FOLKETS HUS fra kl. 19^{00}:

Oktobergruppen og Stens spillemand spiller op til DANS

kaffe og the serveres.

ADGANG GRATIS

Torsdag den 9. maj 1974

Mange til fest **Fødselsdagen i Folkets Hus, Stengade, blev i søndags fejret på behørig vis med snobrødsbagning, musik, dans og anden underholdning. Flere hundrede mødte i dagens løb frem for at vise deres sympati for Folkets Hus, og såvel gæster som brugere udtrykte ønsket om, at de også næste år ville kunne fejre fødselsdag for huset.**

Torsdag den 13. juni 1974 NØRREB

„Folkets Hus" i Stengade 50 står aldrig nogensinde tomt

Gartnergade 15 og Stengade 30 kan aldrig blive alternativer til Folkets Hus i Stengade 50 — men der er behov for alle tre, mener beboere i den sorte firkant

– Det er da en god ting, at kommunen vil forbedre forholdene for beboerne i den sorte firkant ved at oprette institutioner i Gartnergade 15 og Stengade 30. Men det kan ikke retfærdiggøre en nedrivning af Folkets Hus i Stengade 50! Beboerne i kvarteret omkring Stengade kan ikke tro, Københavns kommune vil gøre alvor af truslerne om at rive Folkets Hus ned til oktober i år. Siden 300 beboere i september 1971 »befriedes« den tomme fabriksbygning, har de for alvor forstået betydningen af, at folk får mulighed for selv at bestemme, hvorledes de vil indrette sig. For på trods af de meget primitive forhold, Folkets Hus kan tilbyde, står det aldrig tomt. Beboerne samles i cafeen over en kop kaffe og en pot billard, holder møder, fester og bygger sig.

Vi virker som pression

— Folkets Hus er en torn i øjet på kommunen, mener beboerne. Og går det efter politikernes hoveder, skal det jævnes med jorden den dag, de to øvrige institutioner rigtig fungerer.

Beboerne bag Folkets Hus er glade for, at de på denne måde kan virke som pression, så kommunen tvinges til at gøre en indsats for at forbedre vilkårene. Men de kan ikke se det rimelige i, at det hus, de selv har skabt, derfor skal rives ned.

— Københavns kommune giver over 2 mill. kr. om året til grupper af enhver art, lejerforeninger eller grupper udefra kommer og holder møder for sig selv eller kvarterets beboere. Det kan være møder om saneringsplaner, orienterende møder om sociale institutioner, filmforevisning, diskussioner, politiske møder o.s.v. Hver fredag aften i vintermånederne serveres der pandekager, og det er efterhånden blevet en tradition for mange beboere, at de tilbringer fastelavn, juleaften eller andre festdage i Folkets Hus. Juleaften sidste år var der fællesmiddag for 120 beboere, der ellers skulle sidde alene hjemme juleaften.

For at kunne fungere rent administrativt har beboerne ved beboermøder valgt en såkaldt A-gruppe, administrationsgruppe, som tager sig af alt det praktiske, såsom elektricitet, renovation etc. Desuden er der en pressegruppe, der sørger for kontakten udadtil, samt en forhandlingsgruppe, der tager forhandling op med kommunen, sørger for institutionen i Gartnergade for at det kan blive et godt alternativ til Folkets Hus og Park. Men kan de dog ikke forstå, at de ikke kan skabe et alternativ til Folkets Hus! Det, vi står for, er noget helt andet. Her er det beboerne selv, der bestemmer. Øverste myndighed er det månedlige beboermøde. Der er ingen kommunal ostehøvle, der presser ned over os, siger Gorm og Lizzie som repræsentanter for husets pressegruppe.

Ingen generationskløft

— Det er da heller ikke noget grimt hus. Beboerne har selv sat det i stand, og man skal være usædvanlig modstridig anlagt, hvis man kan mene, at Folkets Hus vil genere et grønt område. Kommunens vurderingsgrundlag er helt hen i vejret, fastslår Lizzie.

Den dybere årsag til kommunens ivrige ønske om at få Folkets Hus jævnet med jorden er politisk, mener beboerne.

— Huset står som et bevis for, at vi kan klare os selv. Og vi mener det er vigtigt at vise, at man kan ændre ved sin egen tilværelse, at den ikke behøver at være styret forovenfra. Derfor er det en politisk sag at bevare Folkets Hus, siger beboerne.

wila.

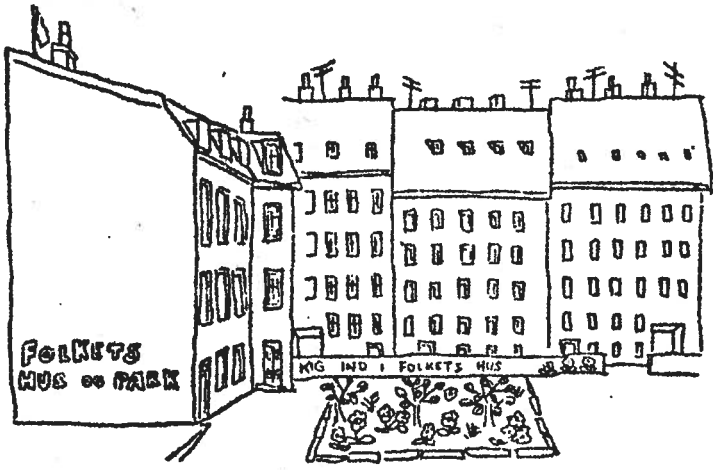

Folkets Hus og park, tegnet af en beboer til husets avis, der laves af pressegruppen.

På beboernes vilkår

Folkets Hus bliver brugt til mangeartede formål. Interesseindtagelse af spiritus og narkotika er strengt forbudt i Folkets Hus. Dels fordi beboerne mener, det bør være muligt at mødes, uden at man skal være underlagt værtshusnormerne. Der findes trods alt 42 værtshuse i kvarteret! Men også for at huset skal kunne fungere. Og det gør det.

I cafeen kan man få sig en kop kaffe. Betalingen foregår ved frivillige bidrag i dertil indrettede kaffebøsser på bordene, og hidtil har det kunnet løbe rundt.

Alt er blevet til på beboernes vilkår. Istandsættelsen er foregået på frivillig basis, og ethvert møbel stammer fra et hjem på Nørrebro, som har kunnet undvære en stol, et bord.

For at kunne fungere rent administrativt har beboerne ved beboermøder valgt en såkaldt A-gruppe, administrationsgruppe, som tager sig af alt det praktiske, såsom elektricitet, renovation etc. Desuden er der en pressegruppe, der sørger for kontakten udadtil, samt en forhandlingsgruppe, der tager forhandling op med kommunen, sørger for korrespondancen og så videre. Møder og fester arrangeres på den måde, at der ved hvert beboermøde stilles forslag, hvorefter beboere, der har tid og lyst, melder sig til det forberedende arbejde.

— Det karakteristiske ved Folkets Hus er atmosfæren, som jeg tror hænger sammen med den måde, huset fungerer på. Her er ingen generationskløft. Her samles små børn, unge og gamle mennesker. De er ikke adskilt i ungdoms-, senior- og pensionistklubber. Og vi styres ikke fra oven, enhver kan give sin mening til kende og føler sig tryg ved at komme her. Der er ikke de skel, som ellers eksisterer i dette samfund, for vi har ingen grund til at bekæmpe hinanden... Nådan forklarer et af medlemmerne af pressegruppen, Lizzie, årsagen til, at så mange beboere samles i et hus, hvor forholdene er så primitive.

Vi kan klare os selv

Og beboerne bag Folkets Hus ønsker ikke kommunal støtte. Det eneste, de ønsker er, at kommunen lader huset stå.

— Det er komplet vanvittigt at rive bygningen ned. Der er så meget andet her i kvarteret, der trænger til at blive saneret. Stengade 50 er ovenikøbet en af de nyeste ejendomme i kvarteret. Den er bygget i 1929 og har betongulv, fortæller et andet medlem af pressegruppen, Gorm. — Vi ligger ikke i vejen for noget som helst!

Stengade 50 hører ind under det område, kommunen har planer om at indlemme i det såkaldte »Grønnegårdsområde«.

— Det er efter vores opfattelse et prestigeprojekt, som skal bestå af ejendomme med ejerlejligheder, kollegier og grønne områder. Men vi forstår bare ikke, hvordan den nye ejendom med ejerlejligheder i Stengade 52 kun fik lov til at asfaltere et område til parkeringsplads. Det kunne tyde på, at det ikke er grønne områder, men parkeringspladser, kommunen har tænkt sig, siger Gorm.

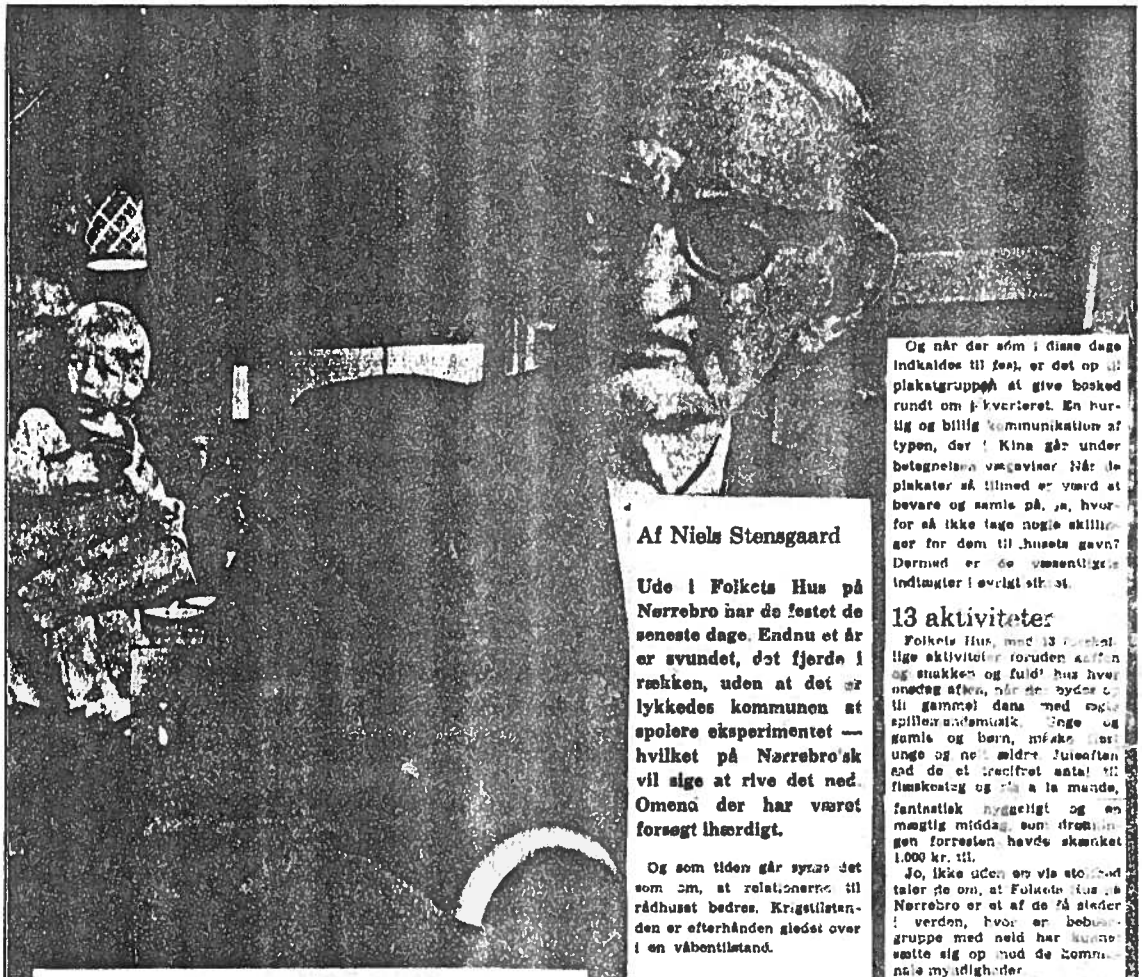

Et fristed midt i stenørkenen

Der blev festet i Folket Hus

Af Niels Stensgaard

Ude i Folkets Hus på Nørrebro har de festet de seneste dage. Endnu et år er svundet, det fjerde i rækken, uden at det er lykkedes kommunen at spolere eksperimentet — hvilket på Nørrebro'sk vil sige at rive det ned. Omend der har været forsøgt ihærdigt.

Og som tiden går synes det som om, at relationerne til rådhuset bedres. Krigstilstanden er efterhånden gledet over i en våbentilstand.

Ingen spørger

Folkets Hus og Parken et fristed i storbyens værste stenørken, en spontan manifestation på folkelig basis, skriget der blev til realitet. Udadtil en støj, selv tusse — indenfor et varmt og nyggeligt sted, hvor mennesker trives og aktiviteter blomstrer. Et alternativ til de tusinder af små lejligheder og de hundreder af værtshuse, der ligger i en ring udenom.

Ingen spørger om, hvem der kommer og hvorfor. Eller beder om penge. Huset er jeres, venner, brug det som I vil. Har I råd til at betale for kaffen, står der en bøsse til formålet. Borde, canoke, bænke, bordtennis, tilfremmøder, testerrekvisitter, tømmer, maling, skruer og søm — ikke en øre har det belastet de hårdt trængte offentlige kasser med. Det er folkets eget, derfor sørger folket selv for det.

Og når der som i disse dage indkaldes til fest, er det op til plakatgruppen at give besked rundt om i kvarteret. En hurtig og billig kommunikation af typen, der i Kina går under betegnelsen vægaviser. Når de plakater så tilmed er værd at bevare og samle på, ja, hvorfor så ikke tage nogle skillinger for dem til husets gavn? Dermed er de væsentligste indtægter i øvrigt sikret.

13 aktiviteter

Folkets Hus, med 13 forskellige aktiviteter foruden kaffen og snakken og fuld hus hver onsdag aften, når der byder sig til gammel dans med ægte spillemandsmusik. Unge og gamle og børn, måske især unge og ned i ældre. Juleaften sad de et snesfrit antal til flæskestegs- og risalamande, fantastisk nyggeligt og en mægtig middag, som direktionen forresten havde skænket 1.000 kr. til.

Jo, ikke uden en vis stolthed taler de om, at Folkets Hus på Nørrebro er et af de få steder i verden, hvor en beboergruppe med held har kunnet sætte sig op mod de kommunale myndigheder.

A'propos [illegible] synes det næsten trangkomisk at notere, at dette lysglimt er en af de overlevende gnister på det opfedede Nørrebro. Såmænd [illegible] og lysglimt som [illegible] at sige, at de var ægte solid og arveret i stål og beton. Derfor har [illegible] bygningen til [illegible] forbehold [illegible] at rive [illegible] som en [illegible] jernorm.

Ingen snobberi

Og nu har man altså bestået i fire år under brugernes udskrænkede og superdemokratiske herredømme. Glemt at hvilken årsag havde Vorherre glemt at indføre skatten på selve dagen, så det ville ikke [illegible] de snobbede til børnene. Ingen blev [illegible] konvertitter til dårlig vane, fransksbrød, fortrød at lederne fra Husets Spillemænd. Og om aftenen spillede Oktobergrupper op til dans, mens de i husets [illegible] kunne lære at [illegible] glæde og hygge er kampen mod stress, derfor kommer mange i tilfældige halvtredsl.

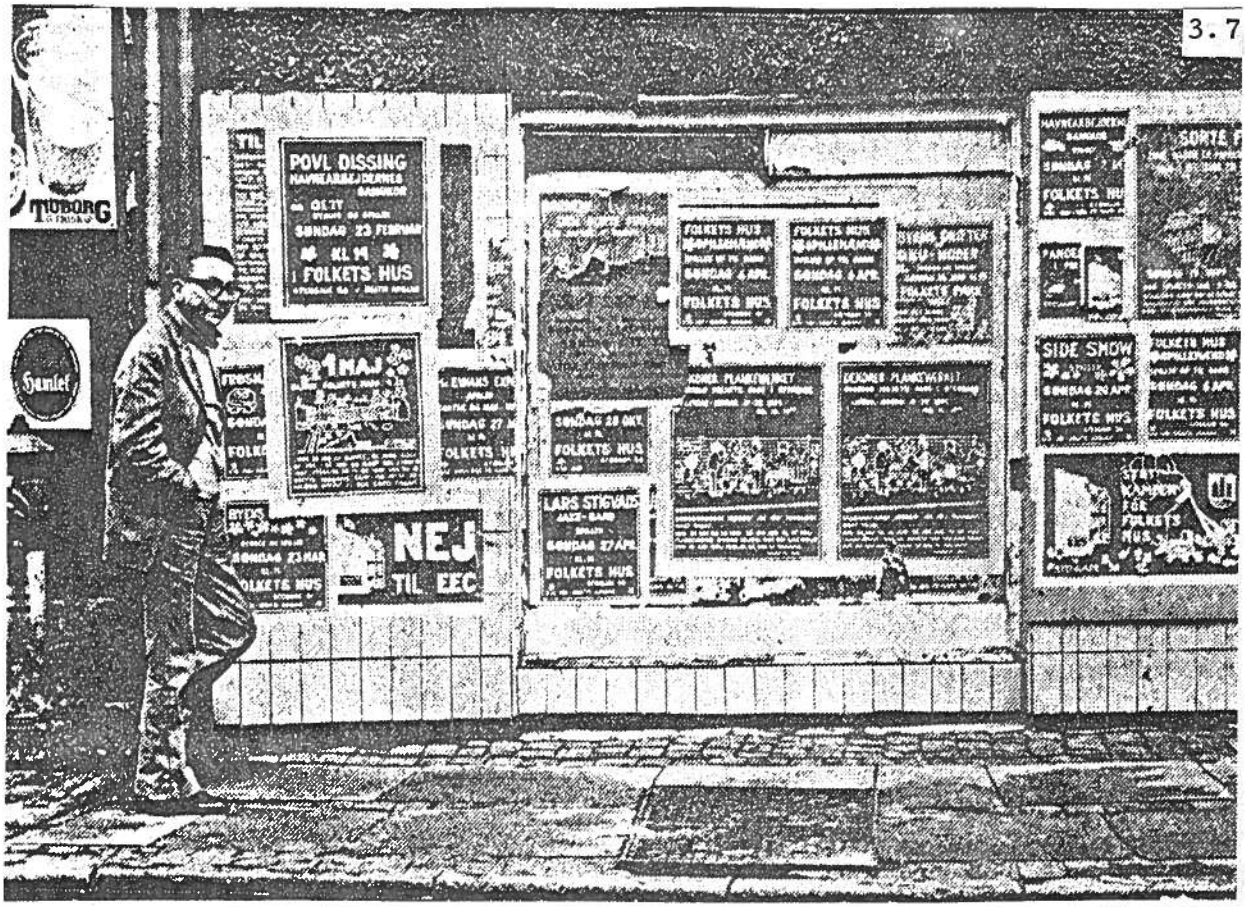

Onsdag 17. september 1975 • **POLITIKEN**

Nyt til folket

I Kina kalder de det for vægaviser, ude på Nørrebro for plakater. Men ideen er den samme: En hurtig og billig kommunikation til borgerne, folket, brugerne. Plakatgruppen i Folkets Hus står bag, og mange gange med så stort talent, at mediet bliver samlerobjekt. Og så kan man jo i „huset" godt være bekendt at tage en lille skilling, når pengene nu går til noget så fornuftigt som folkets eget hus. Ja, sågar vort eget Nationalmuseum har ofret et par ti'ere for også at være dækket ind på denne front. I bunden af Stengade boede engang en slagter, og han blev så glad for ideen, at han lod det ganske vindue plastre til. Nu er han væk, men facaden er der stadig og kommunikationen lever videre.

sten-

FOLKETS HUS har altid sørget for, at sende FOLKETS HUS AVIS - til BOLIGMINISTEREN, så han kan være underrettet om hvad der foregår i huset. Der er også sendt andre materialer til ham - og hvordan han modtager disse, kan ses på næste side.....

★

Folkets Hus

BOLIGMINISTEREN

København, den 18. juli 1975

Folkets hus og park
Redaktøren
Stengade 5o
22oo København N.

Gode venner.

Tak for jeres tilsendte blad, som jeg har læst med stor interesse.

Jeg synes, at det er et udmærket blad, som dog et enkelt sted skæmmes af lidt historieforfalskning i sangen "Vi må stole på egne kræfter".

Jeg tænker her på de linier, som jeg har markeret, og hvor I lader mig som boligminister sige : "Jeg så gerne en bulldozer rive hele Den Sorte Firkant ned fra ende til anden".

Dette citat stammer fra omkring 196o og er således fra en periode, hvor jeg ikke var boligminister, og hvor Den Sorte Firkant havde samme opfattelse af saneringen, som man bl.a. udtrykte ved at gå i demonstration til Københavns Rådhus.

At jeg som boligminister - og måske lidt imod kommunens ønsker - har været med til at søge Folkets Hus og Park bevaret, er en anden historie; men det rimer måske ikke med sangen i øvrigt.

Med venlig hilsen

INFORMATION LØRDAG-SØNDAG 11.-12. SEPTEMBER 1976

Folkets Hus Stengade fylder fem år

Kampen for at bevare et alternativt miljø fejres ved kæmpefest

På søndag fejrer Folkets Hus, Stengade 50, midt i Den Sorte Firkant, fem års fødselsdag med en stor fest.

Festen starter kl. 13,30 med snobrødsbagning i Folkets Park. Kl. 14 optræder teatergruppen »Fair Play« og fra 15-18 spiller Folkets Hus spillemænd op til dans. Kl. 15,30 er der børnefilm i Folkets Hus BIo, og 19-23 spiller Oktobergruppen.

Forhistorien til Folkets Hus startede 1. maj 1971, da beboerne og slumstormere indtog en byggegrund i Stengade 52, som længe havde ligget tom. Her indrettede man et grønt område med bl. a. byggelegeplads — den første Folkets Park.

Københavns kommune gik i forhandling med beboerne, da kommunen ville have grunden fri til et ejerlejlighedsbyggeri — der senere er opført. Beboerne fik så midlertidig tildelt et nyt område i Stengade 50, der stadig var bebygget med fire saneringsejendomme. Da det i september 1971 blev for koldt at opholde sig i parken, besluttede beboerne på et møde at indtage og oprette et beboerhus i den bedste af de fire ejendomme, som lå på den kommende Folkets Parks område.

Søndag den 12. september indtog kvarterets beboere en tidligere manufakturfabrik og lavede den om til Folkets Hus.

Kampen

Kommunen forbød beboerne at benytte saneringsejendommen, da den skulle nedrives. Kommunen oplyste under forhandlingerne, at huset var bygget i slutningen af forrige århundrede og var en af de ældre ejendomme, hvilket var baggrunden for, at den skulle nedrives. Men beboerne kunne oplyse, at huset er et af de nyeste, opført omkring 1920 og forsynet med betonsulve.

Kommunen hævdede at huset bl. a. stod i vejen for en gårdsanering. Folkets Hus ligger i midten af karreen, og beboerne mente, at husets funktion som mødested var vigtigere end en total sanering. Samtidig var Folkets Park blevet skabt.

Folkets Hus blev oprettet for at bøde på de mange mangler i Den Sorte Firkant med dårligt og tæt byggeri og stort indbyggertal.

Betydningen

Det har — efter beboernes opfattelse — fået en både mentalhygiejnisk og socialpædagogisk betydning. En lang række interessegrupper holder således til i huset, bl. a. vedr. sanering, teater, film, plakater, folkedans, musik og forurening. Der er også en kvindegruppe, en forhandlingsgruppe, søndagsgruppe, anti-EEC-gruppe, pressegruppe, børnegruppe, køkkengruppe og arbejdsgruppe m. m.

Trods flere forsøg fra Københavns kommunes side for at få Folkets Hus nedrevet og forlagt til andre lokaliteter, har beboerne stadig afslået at flytte. Og man hævder at have sparet kommunen for millionbeløb i forebyggende arbejde, ved at skabe et alternativt miljø til kvarterets mange vestalmen, mørke baggårde og dårlige lejligheder. *hcie.*

BOLIGMINISTEREN

København,
den 10 september 1976.

Beboerforeningen Nørrebro
Folkets Hus
Stengade 50
2200 København N

Tak for det tilsendte om Folkets Hus og til lykke med fødselsdagen.

Med venlig hilsen

Helge Nielsen

3.9

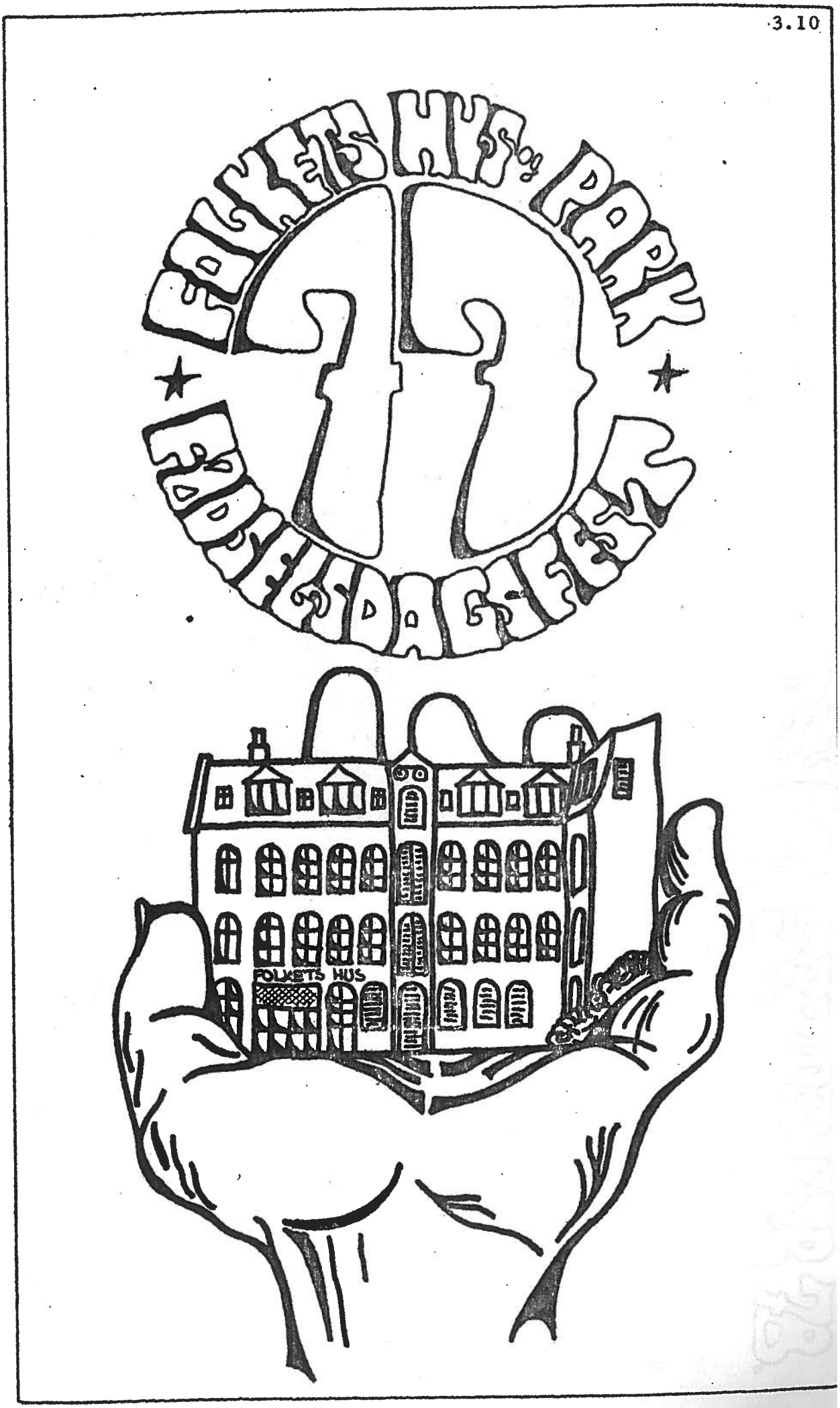
FOLKETS HUS PARK
FØDSELSDAGSFEST
FOLKETS HUS

Folkets Hus bliver 7 år

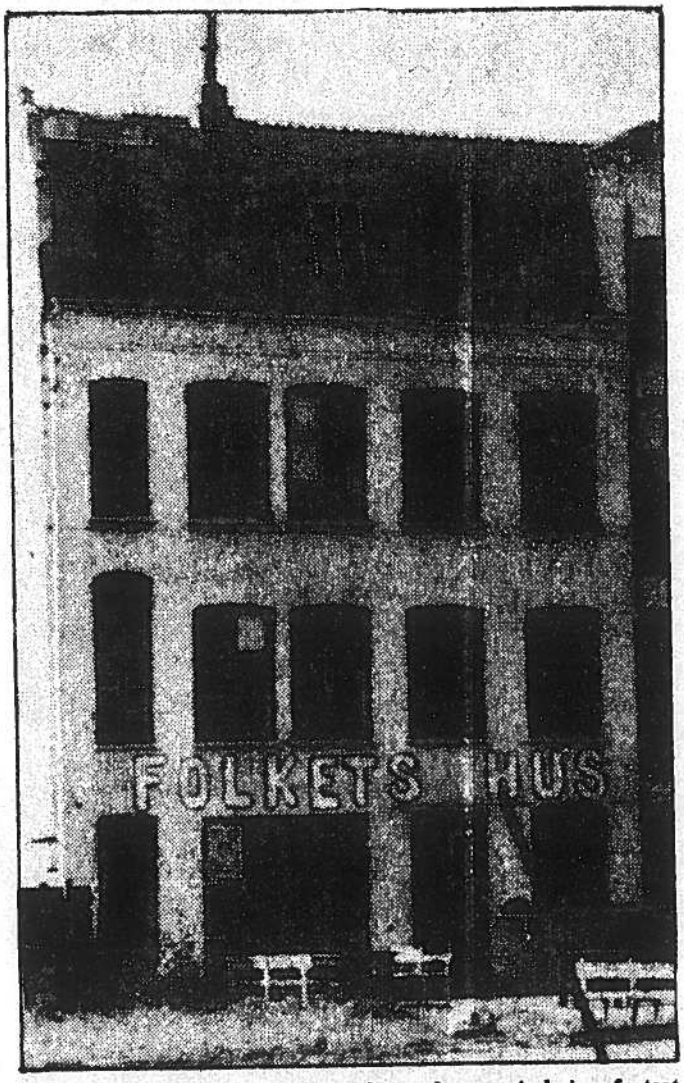

Folkets Hus, Stengade 50 runder de syv år og er inde i en fortsat udvikling.

Beboerhuset har gennem syv år vokset sig stort og rummer mange forskellige aktiviteter

Søndag 12. september er det syv år siden, det første skridt blev taget til at omdanne en tidligere manufakturfabrik i Stengade 50 til Folkets Hus. Initiativet blev hurtigt til en succes trods stor modstand fra Københavns kommune.

Gennem beboernes egen indsats er Folkets Hus blevet til det miljø- og kulturhus, der savnedes så hårdt i Den sorte Firkant.

Folkets Hus drives uden økonomisk hjælp eller støtte fra kommunen. Fabriksbygningen blev opført i 1920, og ved en stadig vedligeholdelse kan huset holde mange år endnu.

Gennem frivillig arbejdskraft og frivillige tilskud er huset blevet sat i stand. Men kommunen har dømt huset til nedrivning, da det ligger i vejen for den nye byplan. Beboerne og brugerne af huset stritter kraftigt imod, og der er ingen tvivl om, at det vil skabe en uoverskuelig konfrontation, hvis initiativet bliver kvalt af kommunen.

Beboerne føler, at de gennem Folkets Hus og Park har fået et ideelt trivsels- og kulturmiljø uden nogen form for styring fra kommunens side. Selv om kommunen taler om et medborgerhus i området, så ønsker beboerne fortsat at bevare Folkets Hus.

– Der er opgaver nok til begge huse, siger beboerne. Det er ikke alle opgaver, Folkets Hus kan løse med ulønnet mandskab og manglende økonomisk tilskud.

Fødselsdagsfest

Det er Beboerforeningen Nørrebro, der varetager Folkets Hus' interesser udadtil. I forbindelse med 7-årsdagen er der planlagt en fødselsdagsfest. Den starter kl. 14 med snobrødsbagning i Folkets Park. Kl. 15 spiller Folkets Hus Spillemænd op til dans, og på samme tidspunkt vises der tegnefilm for børnene i husets biograf.

Kl. 19 opfører teatergruppen stykket »Dage i Folkets Hus« og gruppen »Oktober« spiller op til dans i husets Cafe.

vagn

DEN 12. SEPTEMBER 78

FOLKETS HUS FØDSELSDAG - DEN 10. SEPTEMBER 1978

Søndag den 10 september, var en mærkedag i Folkets Hus historie. Denne dag fyldte det 7 år siden, at beboerne på Nørrebro besluttede sig for at indtage bygningerne i Stengade 50, for der at oprette et beboerhus. Dagen blev markeret på følgende måde:

Kl. 14,oo var der snobrødsbagning med kvaterets børn. Gorm havde sørget for en stor portion dej - samt pinde, trækul og saftevand. Der blev lavet en stor bålplads i Folkets Park, hvor børnene bagte store - dejlige snobrød, til der ikke var mere dej tilbage. Da var klokken også blevet 15 - det var tid til at gå ind i filmsalen og se tegnefilm.

Næsten alle børn var i filmsalen og se Walt Disney show. Der var musestille i salen - alle børnene var meget optaget af - hvad der foregik på lærredet.

Mens børnene så film ryddede nogle op på bålpladsen gjorde pindene rene slukkede gløderne og sørgede for - at de ting der var blevet brugt, kom med ind i huset igen. På 2. sal begyndte Folkets Hus spillemænd - at spille op til folkedans. Der blev danset af både store og små - så gulvet gyngede. Samtidig begyndte cafevagterne at lave kaffe og the, og gøre klar til pausen kl.16.

Cafeen - var i pausen - fyldt med mennesker der snakkede og hyggede sig. Henning snakkede om det vidre arrengement for resten af dagen - og der blev sunget et par fællessange. Ejnar holdt en tale om bevarelsen af Folkets Hus. - Uanset om kommunen byggede nye beboerhuse i kvarteret, - som han også syntes der var behov for - ville de aldrig kunne opfylde de samme behov - som det RIGTIGE Folkets Hus. - Og huset fik 3 høje hurraer.

Efter pausen - fortsatte folkedansen indtil spisepausen kl.18.

Spisepausen blev - for de flestes vedkommende - tilbragt på det lokale værtshus Hånd i Hanke. Værtshuset er specielt kendt for sin billige mad samt sin hyggelige atmosfærre. - Mens man spiste - diskuterede man livligt indholdet af dagens program - samt forventningerne til aftenens program. - Man havde især store forventninger til Folkets Hus teatergruppe der havde lavet et stykke om husets hverdag. Stykket skulle have begyndt kl.19 - men kom først igang ca. 19,3o. Forsinkelsen skyldtes - at John-der var en af hovedkrafterne i stykket - ikke rigtigt kunne løsrive sig fra den hyggelige stemning - i Hånd i Hanke.

Stykket indeholdt mange finesser, blandt andet var der en del bemærkninger til husets brugere - om deres "sociale" holdning - når det drejede sig

om istandsættelse og rengøring af huset. - Efter teaterstykket var der - resten af aftenen - musik med Oktobergruppen(oprindelig SLUMSTORMERNE) som kun var samlet i dagens anledning.

Det må siges, at Folkets Hus 7 års fødselsdag gik som planlagt. Aktiviteterne og underholdningen var i top. Det eneste der manglede - var en større deltagelse fra beboernes side. Når man nu ved hvor meget det har betydet for beboerne på Nørrebro - at få sit eget beboerhus, uden kommunal indblanding, er det lidt trist at se, at der kun møder ca. 15o mennesker op - på 7 årsdagen for FOLKETS HUS.....

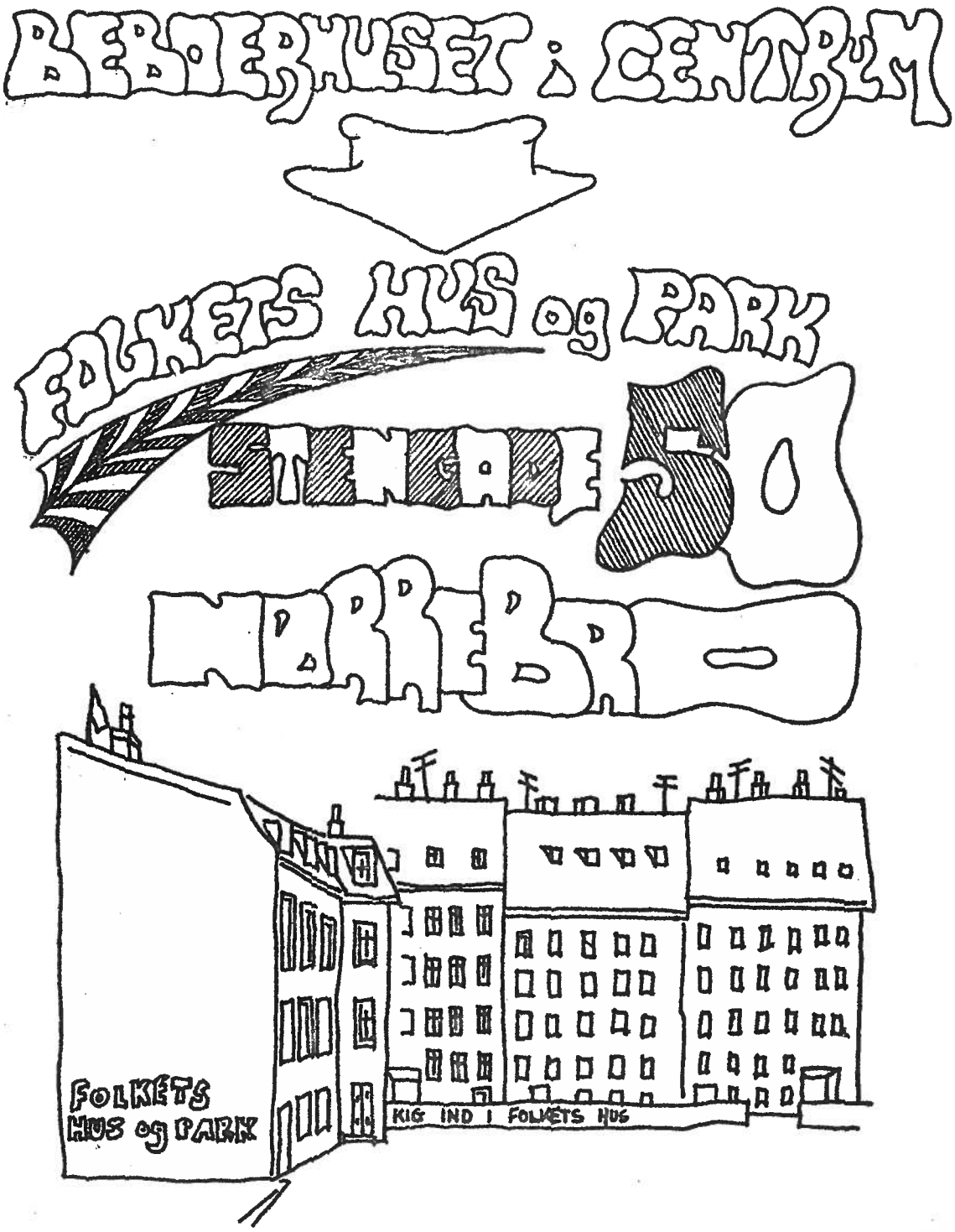

I 1976 fik Den sorte Firkant sin egen avis "Stenbroen". Det var meningen - at så mange som muligt - skulle kunne komme til orde - og fortælle deres mening - om de ting der skete på Nørrebro.
Vi har på baggrund af den gode ide valgt at "genoptrykke" første nummer af "Stenbroen" - der er udgivet af Nørrebros Beboeraktion.
(avisen er nedfotograferet til A5 dra A4)

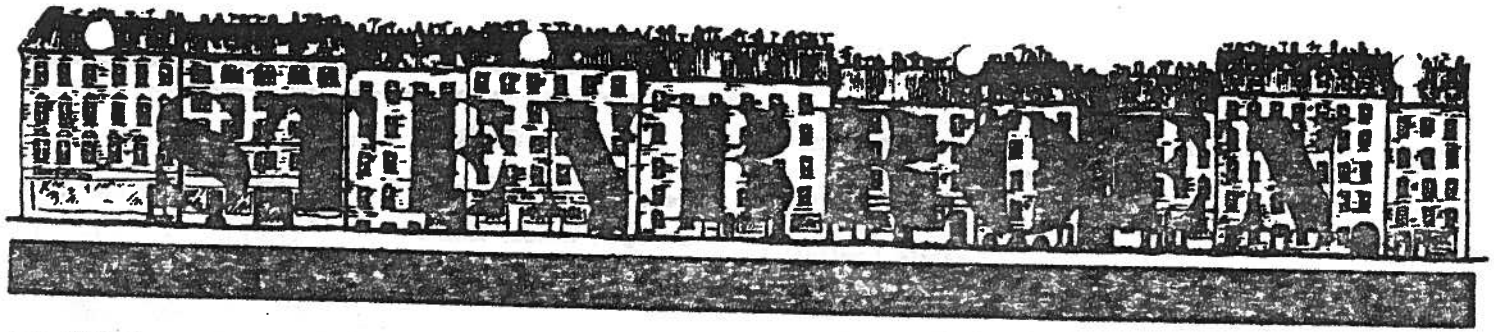
STENBROEN

DET NYTTER NOGET AT STÅ SAMMEN!

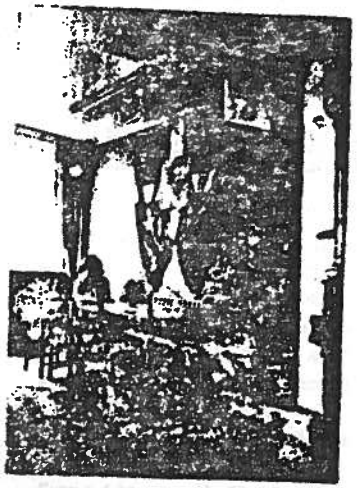

Fra Kirkekarréens butik i Baggesensgade

Karréen begrænset af Baggesensgade, Todesgade, Blågårds Plads og Blågårdsgade - i daglig tale kaldet for Kirkekarréen - er en af de første karréer i den sorte firkant, som kom under sanering.
Som en direkte følge heraf var beboerne i Kirkekarréen også nogle af de første, der valgte en såkaldt karrégruppe, der skulle arbejde på at varetage beboernes interesser i forbindelse med saneringen.
Senere - efter vedtagelsen af Boligforliget i foråret 1975 - er der også lavet beboerrepræsentation i en del af karréen, men den gamle karrégruppe er stadig i fuld gang - ikke mindst på grund af Ole Andersen og hans kone Henny, der bor i Baggesensgade 25 A, og som har været med fra starten. De har med beundringsværdig energi og interesse for sagen, brugt masser af timer på at være saneringsselskabet forståeligt, at beboerne har krav på at være medbestemmende i saneringen.

STENBROEN har talt med Ole og Henny for at de kan fortælle andre beboere, som bor i karréer, der endnu ikke har hverken karrégruppe eller beboerrepræsentation lidt om, hvad det vil sige at arbejde aktivt for at forbedre sine boligforhold.

fortsættes s.9.

LÆS INDE I BLADET:

Leder	Side 2
Brandsikring	3
Folkets Hus, 5 år	4
Gadefest på Blågårds Plads	5
NB kører videre	6
Lejerforeningen Griffenfeld	7
Hvad skal tomterne bruges til ?	8
Beboerarbejde i Kirkekarréen	9

redaktion:

Ulla Thomsen }
Freddie Olesen } (ansv.h.)
Liller Møller (tegninger)
Kaj O.Mortensen (foto)
M.fl.

STENBROEN
giro: 3 29 94 81

NU KOMMER DET - BEBOERNES BLAD

Ja, nu kommer beboernes eget kvarterblad - STENBROEN !
Vi har længe ment, at det er vigtigt, at så mange som muligt får kendskab til , hvad der sker i kvarteret, fortæller andre om , hvad de selv laver , og hvilke problemer de har.
Vores ide er, at flest mulig skal være med til at forme bladet - skrive i det. Vi vil for vores part forsøge at afdække de politiske studehandler, som vi gennem vores arbejde støder på. Vi vil afsløre bolighajer og byggespekulanter og deres beskidte metoder. Og vi vil komme med vores meninger om huslejestigninger, dårlig vedligeholdelse, brandsikring, saneringsplaner , spekulationsbyggeri og meget andet.

STENBROEN skal være sådan , at folk gider læse det , og det er derfor vigtigt , at læserne også selv kommer med indlæg i bladet.
Vi håber også at modtage kritik, både med hensyn til indholdet og opsætningen, så vi kan gøre det endnu bedre næste gang. Og næste gang bliver nok om en måned.

Vi skal bruge STENBROEN til at støtte hinanden i den fælles kamp for at forbedre forholdene. STENBROEN skal med andre ord være et af beboernes politiske våben !
Problemerne løses naturligvis ikke ved, at vi kun skriver om dem ; men det er udgangspunktet for , at flere vil slutte op om kampen - og handle !
Derfor skal I bruge bladet - skrive i det - eller komme og fortælle os, hvad I mener !
Kontakt os i Beboerinformationen, Blågårdsgade 14, enten tirsdag, torsdag eller fredag mellem kl. 17 og 20.

NØRREBROS BEBOERAKTION

STENBROEN udgives af Nørrebros Beboeraktion og udkommer en gang om måneden.
Oplag: ca. 7.500 eksemplarer.

Underskrevne artikler står ikke nødvendigvis for Nørrebros Beboeraktions holdning.

Indlæg og forslag til næste nummer skal afleveres til NB i Blågårdsgade 14 senest d. 17. september.

STENBROEN er gratis for kvarterets beboere, men vi modtager med stor tak økonomisk støtte.

3.15

BRANDSIKRING !

Lejerne må selv kontrollere brandsikringen - for kommunen gør det ikke

Alle ejendomme, der er opført før år 1900 skulle have været indberettet til kommunen inden den 1. august. Indberetningen skal indeholde oplysninger om, hvad ejeren mener, der skal gøres for at afhjælpe de brandfarlige forhold.

I et interview i Nørrebro Avis redes det, at magistratens 4. afdeling faktisk ikke aner, hvor mange ejendomme det drejer sig om.
Kommunen kan således ikke kontrollere, hvor mange ejere, der endnu ikke har foretaget indberetningen.

ejeren skal informere lejerne

Ejeren skulle - hvad enten der er beboerdemokrati eller ej - have meddelt beboerne, hvor de kan se indberetningen.

Dette giver lejerne mulighed for at kontrollere, om ejeren overhovedet har tænkt sig at brandsikre.
Hvis lejerne endnu ikke har fået nogen besked, kan magistratens 4. afdeling oplyse, om ejeren nu også har indsendt en indberetning.

Kontrollér indberetningen !

Kommunen indrømmer blankt, at de ikke vil kontrollere, om brandsikringen faktisk bliver udført.
- " Vi har kun mandskab til at foretage stikprøvekontrol", siger man fra magistratens 4. afdeling.
Det er således op til beboerne selv at sikre sig, at der overhovedet bliver foretaget den nødvendige brandsikring; men det kan lige så vel ske, at ejeren benytter lejligheden til at lave en alt for dyr brandsikring.
I Beboerinformationen, der har til huse i Blågårdsgade 14, kan man få hjælp til at gennemgå ejerens forslag til brandsikring. Herudfra kan man nogenlunde beregne, hvor stor huslejestigningen vil blive.

fortsættes s.10

Alle lejere, der bor i et af de huse i " firkanten " , som efter loven skal brandsikres, har modtaget en pjece fra NB om brandsikring. Læs den grundigt igennem - den giver svar på mange spørgsmål.
Vi har stadig flere eksemplarer tilbage i Beboerinformationen, hvis I enten ikke har modtaget pjecen, eller hvis den er blevet væk.
Den er gratis !

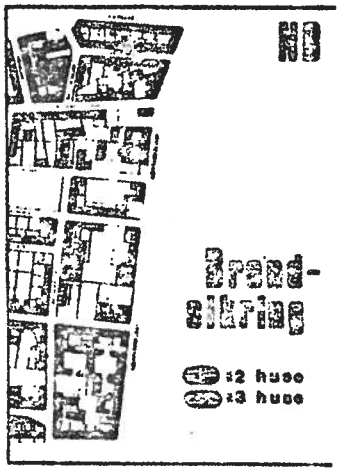

FOLKETS HUS FYLDER

FOLKETS HUS holder 5 års fødselsdagsfest den 12. september

-i den anledning har "STENBROEN" talt med én fra Folkets Hus' pressegruppe.

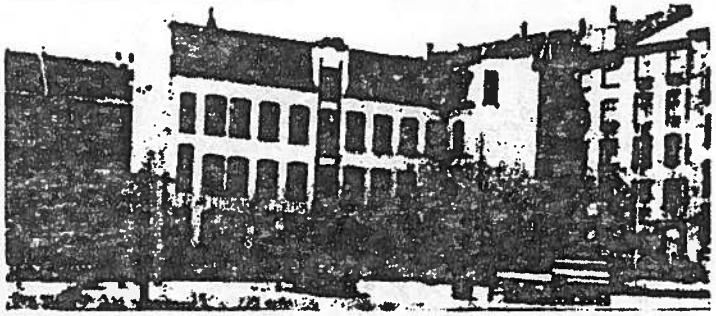

STENBROEN : Hvornår startede det hele ?

P.H. : Den 1. maj 1971 gik slumstormerne og beboerne sammen og fik i fællesskab Folkets Park i gang. Da det så begyndte at blive koldt hen i september, fandt man ud af at rykke ind i den gamle manufakturfabrik , som lå på grunden. Det er nu Folkets Hus.

STENBROEN : Hvordan er jeres forhold til kommunen ?

P.H. : De tilbød os i 1972 en af bygningerne i det tidligere Nørre Gymnasium (det nuværende Gartnergade 15 , red.) ; men Københavns Kommune ville ansætte nogle pædagoger og andet personale til at administrere det. Ideen med Folkets Hus er jo netop at folk selv skal gøre et stykke arbejde - derfor sagde vi nej. I 1973 tilbød de os så Malernes Hus i Stengade 30. Da kommunen ved tilbuddet om at overdrage beboerne Stengade 30 som et nyt Folkets Hus, faktisk ønskede at dele Folkets Hus og Park ad, og da der også var for lidt plads, foretrak vi at blive i Folkets Hus. Nu er det meget længe siden, vi har været til forhandlinger, hvilket måske skyldes en stiltiende accept af Folkets Hus. Så vidt jeg ved, bakker Helge Nielsen os 100 % op.

STENBROEN : Der stod en artikel i Nørrebro Avis om splittelsen i NB. I den forbindelse stod der, at Blågårdsgadefløjen "havde Folkets Hus" . Hvordan hænger det sammen ?

P.H. : Nå, det er jo forkert. Blågårdsgade 14 har en støttegruppe i Folkets Hus, som deltager i husets aktiviteter og tager nogle praktiske opgaver, som f.eks. at gøre rent; men vi må nok lige slå fast, at Folkets Hus kører helt selvstændigt, også økonomisk.

STENBROEN : Hvad foregår

5 ÅR

der nu i Folkets Hus ?

F.H. : Hele foråret har vi gået og plantet Folkets Park til. Det har også givet et godt resultat, de grønne områder er blevet kraftigt udvidet , og parken er blevet brugt godt hele sommeren. Ellers har der været de faste arrangementer, folkemusik hver onsdag aften og hver søndag eftermiddag forskellige grupper udefra. Desuden er der musikundervisning hver torsdag aften. Om vinteren er der en del flere aktiviteter.

STENBROEN : Hvad sker der så på selve fødselsdagen ?

F.H. : Oktobergruppen og Folkets Hus' Spillemænd kommer og spiller. Yderligere forventer vi, at der kommer en teatergruppe. Der er endnu ikke lagt et fast program, men det kommer snart op på plakater i hele " firkanten ".

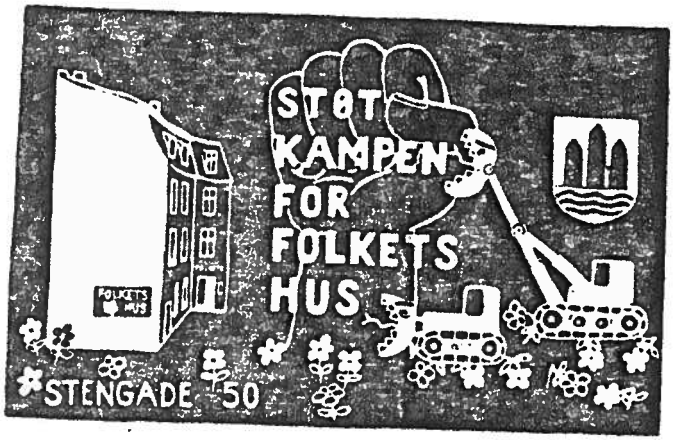

lørdag den 4. september er der gadefest på Blågårds Plads, hvor der vil være kaffe, sang og musik.
MØD OP!

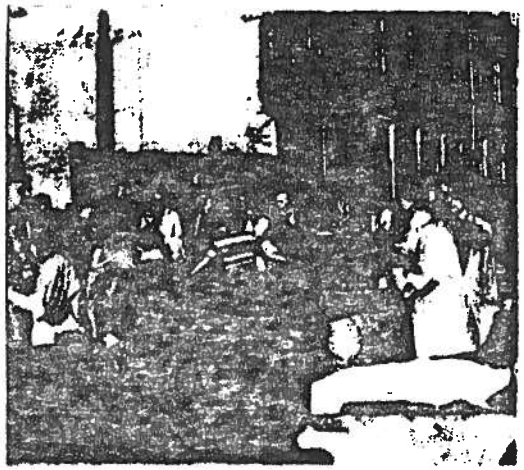

bevar de lave huse !

I løbet af september måned vil saneringsselskabet ved politiets hjælp forsøge at sætte ca. 20 beboere i ejendommen Blågårds Plads 23-25 og Slotsgade 35 på gaden ! Huset skal rives ned som led i totalsaneringen omkring Blågårds Plads. Det - og mange andre huse i kvarteet - kunne sagtens bevares. Beboerne i denne ejendom, der bor på midlertidige lejekontrakter, er opsagt pr. 1. marts, men har nægtet at flytte. Det samme har beboerne i Blågårds Plads 15-17 og Korsgade 36 - 38, der også er opsagt.
beboerne vil ikke stiltiende finde sig i at blive sat på gaden af politiet, og de har heller ikke noget andet sted at flytte hen !

3.18

NB KØRER VIDERE

På et møde den 15. juli endte lang tids intern strid i Nørrebros Beboeraktion med et endeligt brud mellem 2 fløje!

efter ½ års arbejde i den sorte firkant på Nørrebro, er organisationen NB for godt en måned siden blevet splittet. Det skete efter lang tids interne slagsmål om, hvilken måde NB skulle arbejde på.

NB's start

Nørrebros Beboeraktion blev startet i den periode, hvor saneringen var ved at tage fart i den sorte firkant. Der var lavet 2 totalsaneringer, hvor 2 store karréer var blevet ryddet og lå hen som tomter. Den ene tomt er nu bebygget igen. Her ligger Murergadebyggeriet - med tårnhøje huslejer og med en lige så høj udnyttelse af grundene som før saneringen. På den anden tomt ligger Firkantens Byggelegeplads.

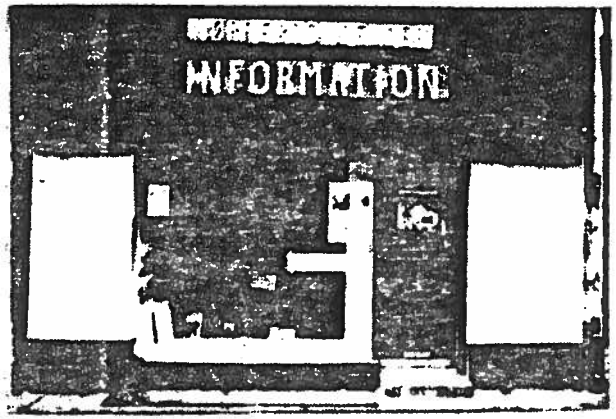

BEBOERINFORMATIONEN, BLÅGÅRDSGADE 14 holder åben: tirsdag, torsdag og fredag kl. 17-20

Byggelegepladsen er resultatet af NB's første aktion - besættelsen af den daværende P-plads på tomten mellem Stengade og Slotsgade i juni 1973. Siden da har NB stadig udbygget sit arbejde og er efterhånden blevet et kendt navn - også uden for kvarteret.

Den interne uenighed

Den sidste tids uenighed har først og fremmest gået på, i hvor høj grad beboerne i firkanten skulle have indflydelse på NB's beslutninger. Den største del af medlemmerne i NB har støttet den fløj, der mente, at beboerne skal have indflydelse på beslutningerne.

Til denne fløj hører de grupper, som har haft den direkte beboerkontakt, herunder også de grupper, som har arbejdet i Beboerinformationen i Blågårdsgade 14.
Den anden del af NB har stået for en "aktivistlinie". De mente, at NB skulle lægge linierne for kvarteret fremtid, og "derefter fortælle beboerne hvad deres ønsker og interesser er".

Det nytter ikke, at en lille hård kerne "aktivister" render rundt og laver aktioner og forhandler på beboernes vegne - især ikke hvis beboerne rent faktisk mener noget andet.

-udgangspunktet må være beboernes ønsker!

Det har mange gange vist sig, at NB's arbejde og holdning har medført resultater i kvarteret, og netop derfor er det vigtigt, at såvel arbejdet som meningerne også er et udtryk for beboernes meninger.

fortsættes s.10.

3.19

LEJERFORENINGEN "GRIFFENFELD" HAR I ÅRENES LØB GJORT ET STORT ARBEJDE FOR AT SIKRE LEJERNES RETTIGHEDER

Vi har talt med Tage og Edna Nielsen, der i snart 30 år har siddet i Griffenfelds bestyrelse :

STENBROEN : Hvad laver lejerforeningen Griffenfeld ?

GRIF : Vi bistår lejerne med alle forhold, der måtte opstå mellem ejer og lejer. Vi kan f.eks. nævne huslejestigninger i forbindelse med Boligforliget af 1975, hvor vi har hjulpet med klager over de store stigninger, der fulgte med den såkaldte "omkostningsbestemte husleje" .

STENBROEN : Hvad med sådan noget som moderniseringer ?

GRIF : Det er vigtigt at have størst mulig kontrol med de mange tvivlsomme moderniseringer af gamle ejendomme. Forbedringerne står tit slet ikke mål med de lejeforhøjelser, de medfører. Specielt efter vedtagelsen af "miniboligforliget" , vil mange modernisere for at kunne udstykke ejendommen i ejerlejligheder.

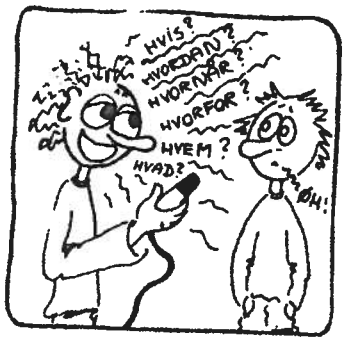

STENBROEN : Er der noget, man specielt skal være på vagt overfor ?

GRIF : Ja, man skal f.eks. passe på med at indgå de såkaldte "frivillige overenskomster" med ejeren. I en ejendom i Ægegade havde beboerne skrevet under på, at de godkendte en modernisering , som ejeren, Dansk Vinterbyg A/S, ønskede at foretage. Nu er en lejlighed, der før kostede 180 kr. steget til 600 kr., men lejerne kan ikke få en sag igennem i huslejenævnet, fordi de havde godkendt moderniseringen.
I Bagsensgade, derimod, hvor samme ejer også ville modernisere, har beboerne henvendt sig til GRIF, som så gennem huslejenævnet har fået moderniseringen stillet i bero.
Man skal aldrig skrive under på noget, før det er ordentligt undersøgt, hvilke konsekvenser, det kan få.

kontoret i Griffenfeldsgade 17 er åbent hver mand. og onsd. kl. 17,30 - 19,30 og tirs. og tors. kl. 12 - 14

Hvad skal saneringstomterne bruges til ?

Man river husene ned - uden at have planer for tomternes anvendelse !!

Den sorte firkant har siden århundredskiftet været det tættest bebyggede område i Danmark. Kendetegnende for kvarteret er alt for lidt plads, for lidt lys og luft og i det hele taget dårlige muligheder for at vi som beboere kan få vore mest elementære behov dækket.
Kvarteret blev på et tidligt tidspunkt centrum for det største saneringsområde i København.
I dag, hvor man har lavet saneringsplaner, der omfatter over halvdelen af bebyggelsen, og hvor man er godt i gang med saneringen, kan vi roligt sige, at den første saneringspolitik er under al kritik. Huse står smadrede tilbage, og tomterne ligger uudnyttede hen.

Ikke mer betonbyggeri

Man har fremsat tanker om at bygge nye betonboliger på de tomme grunde.
Hermed er man godt i gang med at gentage forrige århundredes fejltagelse : alt for mange huse på alt for lidt plads. Man forbedrer ikke kvarteret ved at opføre nye betonboliger. Slumproblemet er bl.a. et spørgsmål om manglende plads - og plads mangler vi i allerhøjeste grad!

- vi har brug for grønne områder og flere dagin-stitutioner

For at et boligkvarter skal kunne fungere ordentligt , skal der foruden gode boliger være plads, grønne områder og muligheder for leg og sport.
Sorte firkant vil naturligvis aldrig kunne opfylde kravene til nye boligområder ; men kraftige forbedringer er nødvendige. Der er så at sige

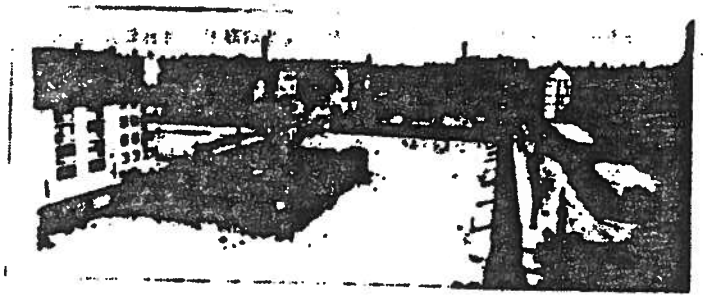

ingen grønne områder (med undtagelse af Folkets Park, som beboerne selv har måttet etablere), halvdelen af vore børneinstitutioner har intet udeareal, der er ingen muligheder for at dyrke sport, det nærmeste bibliotek ligger for langt væk, og der er intet socialcenter, på trods af kvarterets mange sociale problemer.

Det er til løsning af disse problemer, vi skal bruge tomterne.

Midlertidige anlæg er ikke løsningen

Kommunen har planer om at etablere midlertidige anlæg på de tomme grunde - men midlertidige anlæg løser ikke vore problemer på længere sigt.
Vi må kræve, at tomterne anvendes til formål, der vil gøre sorte firkant til et bedre boligkvarter, og det skal være permanente løsninger.

debat om tomternes anvendelse !

Vi ser derfor nødvendigheden af, at beboerne i sorte firkant selv starter en debat i karréerne, om hvad vi vil kræve, der skal være på tomterne. Kontakt NB's Miljøgruppe i Beboerinformationen i Blågårdsgade 14.

Med venlig hilsen
NB's Miljøgruppe.

3.21

fortsat fra forsiden

— det nytter noget...

STENBROEN : Hvordan og hvornår startede karréarbejdet i Kirkekarréen ?

C og H : Jah, hvornår var det nu det var - det er vist godt 2 år siden. Det startede med, at en repræsentant fra Nørrebros Beboeraktion kom op og spurgte, om vi ville være med i karréarbejdet. Derefter blev der - også af NB - arrangeret nogle beboermøder i karréen.

STENBROEN : Hvilke arbejdsopgaver har der så været i karréen til nu ?

C og H : Vi har lavet undersøgelser af, hvad beboerne ønsker, der skal være i vores kommende gårdanlæg, og vi har tegnet gårdanlægget sammen med ark tekt Ole Erdmann. Endvidere har vi lavet undersøgelser af vedligeholdelsestanden i karréen, og her på det sidste har vi også arbejdet med at indsende klager over den omkostningsbestemte husleje. Herudover har vi løbende afholdt beboermøder om de samme ting.

STENBROEN : Hvad anser I egentlig som de største problemer med hensyn til at få løst de arbejdsopgaver, som der ligger ?

C og H : Selve arbejdet giver ikke særlig store problemer, men det er i kontakten til saneringsselskabet og de andre myndigheder, de store problemer ligger. Kirkekarréen er vel nok den karré, der til dato har slogeå mest med saneringsselskabet, og jeg selv (Ole) er vel nok den person i hele sorte firkant, der har været mest uvenner med de 4 øverste derinde ; men i dag går samarbejdet problemfrit.

Alting kan vi næsten få derindefra nu, fordi vi aldrig har ladet os skære ned. Vi er gået på med krum hals hele tiden og har ladet dem vide - selv ved jule- og nytårstid - at man ikke bare kan affeje beboerne med en kort bemærkning og så smide røret på. Før så går man bare videre til aviserne og beder dem komme ud og kigge på husene.

STENBROEN : Er det svært at få folk til at være med i arbejdet ?

C og H : De tungeste at danse med er nok de ældre mennesker. De tør ikke være med, førend man får gjort klart for dem, at de ikke kan blive smidt ud af deres lejlighed, sålænge de blot afholder deres forpligtelser ifølge lejekontrakten. Det er ikke forbudt at demonstrere mod en ejer, men det er så vandelig heller ikke forbudt at demonstrere mod en ejer.

Jeg vil faktisk håbe, at vi også her i Baggesensgade kan få samlet så mange beboere, at vi kan danne en beboerrepræsentation; men ellers, som det har vist sig, kan arbejdet godt fungere blot med en karrégruppe. Bare folk vågner op og kommer ned i vores karrébutik og diskuterer problemerne.
For at arbejdet stadig kan gå fremad, vil vi opfordre NB til et tættere samarbejde med Griffenfeld for at få en endnu bedre kontakt ud til beboerne.

BRANDSIKRING

Lejestigning på 60-120 kroner om måneden

En undersøgelse, som NB har foretaget, viser, at en almindelig brandsikring vil komme til at betyde en huslejestigning på mellem 60 og 120 kr. om måneden - oveni den " omkostningsbestemte " huslejeforhøjelse!

HUSLEJESTREJKE ???

Men hvad skal man gøre, når huslejen måske stiger fra 300 kr. til 600 kr. og derefter til 900 kr., som det er sket for en ældre pensionist i Wesselsgade ?
Spørgsmålet er, om vi skal blive ved med at finde os i det - eller om vi alvorligt skal overveje at fastfryse huslejen eller lave huslejeboykot. Disse tanker er der andre, der allerede har arbejdet med - f.eks. i Galgebakken i Albertslund - hvor beboerne har sagt stop. De vil ikke længere finde sig i de stadige overgreb, men har lavet huslejefastfrysning!

STØT
månedsbladet

STENBROEN
giro: 3 29 94 81
adresse:
Blågårdsgade 14

NB KØRER VIDERE

Den såkaldte "aktivistfløj" lod hånt om de beslutninger, som flertallet på NB's generalforsamling stemte for. Dette førte så i sidste måned til, at hele denne gruppe blev udelukket - ekskluderet - af NB.

Denne fløj havder imidlertid stadig at være Nørrebros Beboeraktion. Og det gør det naturligvis vanskeligt for den almindelige beboer at finde ud af, hvad der foregår.
Det NB, som har stået for den "beboerorienterede" linie, holder til i Beboerinformationen i Blågårdsgade 14, og det er os, der udgiver dette blad. Vi håber at dette kan give et lille indblik i de problemer, som har været beskrevet bl.a. i Nørrebro Avis om NB. I er velkomne til at kontakte os for at høre mere - eller for at snakke om andre problemer, som vi måske kan hjælpe jer med.

Med venlig hilsen
Nørrebros Beboeraktion.

Står der tomme lejligheder i din ejendom ?

- Eller tænker ejeren på at modernisere den ?
Så kan det være fordi han vil udstykke ejerlejligheder. Hvis din ejendom bliver udstykket, betyder det, at din husleje stiger. Dette må vi stoppe !
Kom ned i Beboerinformationen og snak med os, så vi sammen kan gøre noget ved det.

Arrangementer i Folkets Hus i september

[illegible].9.	:	Kvindegruppen " Hos Anna "
5. 9.	:	Schousen, Ingemann og Stig Møller
12.9.	:	Fødselsdagsfest kl. 15 : Folkets Hus Spillemænd kl. 16 - 19 pause kl. 19 : Oktobergruppen kl. 23 slut
19.9.	:	NAM
26.9.	:	Havnearbejdernes Sangkor , Bille og Dilles Musikgruppe

3.23

ATOMMARCH STEVNS - KØBENHAVN, DEN 25. - 27. AUGUST 1978.

VELKOMMEN TIL atomkraftmarchen Stevns – København

Den første aktivitet vi deltog i, med Folkets Hus, var atommarchen Stevns - Kbh. Allerede torsdag eftermiddag - mødtes 4 beboer, for at lave F.H. bannert færdig. Bannertens ordlyd var: "FOLKETS HUS SIGER NEJ TIL A-KRAFT".
Da den var færdig, tog 8 beboer med toget til Stevns, for at kunne deltage i marchen lige fra starten. Vi stødte først til marchen i Køge fredag aften. Her havde OOA (Organisationen til oplysning om atomkraft) sørget for overnatningspladser - til alle marchdeltagerne (ca. 2000) - på byens skoler. Næste morgen (lørdag) blev alle deltagere vækket kl. 6,oo. Efter morgenmaden var der informationsmøde om dagens march - hvorefter marchen mod Ishøj startede (ca. 8,3o). Dagens march forløb uden nævneværdige problemer. Dog var der lige omkring 100 vabler der skulle opereres under turen, men det fik absolut ikke indflydelse på marchdeltagernes gode humør. Da vi lørdag aften nåede frem til Ishøj samledes vi på en sportsplads som OOA havde lejet af kommunen. For at formindske brandfaren - havde kommunen slået græsset - men de havde desværre glemt at fjerne det - så hele pladsen var dækket af et ca. 10cm tykt lag græs. Da man ikke kunne få kommunen til at fjerne "brandbomben" - blev alle marchdeltagerne stillet op i 10 lange rækker. De fem første rækker vendte ryggen mod de fem sidste. Herefter begyndte række 1 og 10 at samle græs, som de gav videre til række 2 og 9 osv. - Samtidig spillede spillemandsorkestret - "Marken er mejet" - og efter $7\frac{1}{2}$ minut, var alt græsset samlet i en stor bunke. Trods dagens lange gåtur - og græssamling - var folk nu kommet i så godt humør, at de gav sig til at danse folkedans - indtil aftenens underholdning skulle begynde. Foruden den almindelige underholdning - blev der også holdt en del taler. Blandt andet denne tale af Henrik Sidenius:

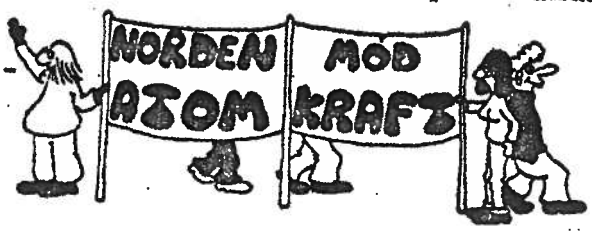

"Hvad bilder i jer ind? - At gå på vejene med jeres billige blik-nej til A-KRAFT på trøjen? - Hvem tror I - I overbeviser med jeres vabler og ømme fødder - og regnvåde bukser? - Tror I ikke Rasmussen og Risø og elektricitetsværkerne ved bedre? - Er det jeres alvor - at de ansvarlige politikere er uansvarlige? - Hvad med fædrelandets konkurrenceevne uden A-KRAFT? - Når alle de andre har. Hånden på hjertet: I vil vel også gerne ha mer og mer? - og så skal der atomstrøm til. - I er nogle sentimentale skvadderho'der. - Børn slæber I også med. - Jamen, de skal da holdes

uden for. - Hvordan sku'de ha'forstand på - hvad I ikke selv forstår. - - - - Hører i usikkerheden hos dem, der spø'r sådan? - Utrygheden hos sofavælgerne, - angsten. - Og den bevidste demagogi hos dem der vil atomkraften for enhver pris - for prisens skyld.

Ja, vi skal gå på vejene - samles på pladser og torve - vise at livet er andet end KØB og KASSER - vækst der ikke er - groende fælles liv - er kræft - vise at demokrati er folkestyre - direkte - og uden omsvøb - og alt for mange mellemmænd, - vise - som andre før os - at magten kan komme af ilden i vores ærefrygt - for det menneskelige i hvert menneske, - vise - at lykken, broderskabet, friheden, ligheden, - er værd at slås for - at gøre til virkelighed.

ER DER ET HÅB? - Den tyrkiske digter - Nazim Hikmet - siger om håbet:

Atomreaktorer arbejder uafbrudt,
kunstige måner drager forbi den stigende sol,
og når solens rosenblade,
strålende folder sig ud over jorden,
laster tavse piloter forsøgsfly med B-bomber.
Og ved solopgang, ved solopgang
bli'r studenterne og arbejderne
og akacierne på boulevarden
og vinduerne og potteplanterne på altanen
revet bort af en maskingeværsalve.
Og ved solopgang vender statsmanden
tilbage fra en reception i sit palads,
og ved solopgang kvidre fuglene,
og ved solopgang, ved solopgang
ammer en ung mor sit barn.

ATOMREAKTORER arbejder uafbrudt - kunstige måner drager forbi den stigende sol, - og ved solopgang har jeg tilbragt en nat, - en endeløs nat uden søvn - og i smærte. - Jeg har tænkt på min hjemve og på døden, jeg har tænkt på dig og på mit land, - på dig, på mit land og på verden. ATOMREAKTORER arbejder uafbrudt, - kunstige måner drager forbi den stigende sol, - og skal der intet håb være ved solopgang? - HÅBET? - MENNESKET ER MENNESKETS HÅB. - (Henrik Sedenius).

Næste dag - kom så den sidste etape af turen - nemlig Ishøj - Køben-havn. De fleste af marchdeltagerne var godt trætte efter de sidste 2 dages march(ca. 57km), og det vejr vi vågnede op til - fik absolut ikke humøret til at stige. Silende regn - og tanken om de endnu godt 20km til Køben-havn - gjorde at folk var mest opsatte på, at tage toget hjem. Men allerede efter 1km, begyndte folk igen at synge. Følelsen af at være sammen med nu ca. 3. 500 andre mennesker, som kæmper den samme kamp som en selv - fik selv den mest trætte (en Old English Sheepdog - på 3år - der havde væ-

ret med på hele turen) til at glemme både regnvejr og vabler.
Efter 16km. march nåede vi så frem til sidste stop før Christiansborg - nemlig Søndermarken., i Valby. Her blev vi modtaget af flere tusinde mennesker - som ville slutte sig til den sidste etape af marchen. Der var ikke rigtig nogen af os - der var klar over hvor mange vi var - men da vi nåede Christiansborg - var de sidste endnu ikke gået fra Søndermarken. Da vi allesammen var samlet - viste det sig - at vi var omkring 30.000 marchdeltagere. Og så kunne det egentlige møde starte. Planen for mødet var:

kl. 16,3o: Louises Venner
- 16.50 Orientering ved OOA, underh. ved Gotha Andersen
- 17,oo: Skousen & Ingemann
- 17,2o: Orientering ved OOA, underh. ved Gotha Andersen
- 17,35: Fællessang under ledelse af Kjell Ingrish
- 17,55: Orientering ved OOA, underh. ved Gotha Andersen
- 18,1o: Byens Drifter
- 18,3o: Folkemødet starter. Velkomst ved OOA.
- 18,35: Tale ved Grete Jensen
- 18,4o: Tale ved Rigmor Riisbjerg Thomsen
- 18,45: Leonardo Petersens Jazzkapel
- 19,oo: Tale ved Jens Brøndum
- 19,o5: Tale ved OOA
- 19,1o: Vedtagelse af resolution
- 19,2o: Leonardo Petersens Jazzkapel
- 19,4o: Tale ved John Mølgård
- 19,45: Byens Drifter
- 20,oo: Afslutning

Følgende resolutioner blev vedtaget af deltagerne i atomkraft - marchen STEVNS - KØBENHAVN, den 27 og 28. august 1978:

RESOLUTION 1:

Danske mundigheders eneste argument for ikke at skride ind overfor Barsebäck - værket har indtil nu været, at Barsebäck er bygget, og at investeringerne er foretaget.
Myndighederne har altså fundet det vigtigere at beskytte svenske elselskabers interesser end at beskytte den danske befolkning.
Hvem er ansvarlig for denne åbenlyse hån mod befolkningen?
Det er de folkevalgte inde bag Christiansborgs mure. Det er dem der spiller hasard med vores liv.
Til disse vore folkevalgte siger vi: I har ansvaret, I kender de mulige følger, hvis ulykken sker. I må gribe ind:

STOP ATOMKRAFTVÆRKET VED BARSEBÆCK!

RESOLUTION 2:

I 1974 støttede brede kredse i den danske befolkning kravet om 3 års udsættelse af atomkraftbeslutningen. Dengang var vi usikre over for de nye planer. Vi havde behov for mere viden om atomkraften. Behov for mere tid til at tænke og diskutere spørgsmålet igennem.
Tid til at tage stilling.
Nu er der gået over 4 år. Og nu er vi ikke længere i tvivl. Vi har fået tilstrækkelig viden til at kunne tage stilling.

Vi ved idag:

- at man i to årtier uden held har prøvet at løse affaldsproblemet og at der vil gå yderligere to årtier, før man kan vente en afklaring.

- at en alvorlig ulykke på et dansk atomkraftværk kan få katastrofale følger for 100.000 mennesker og true det danske samfunds eksistiens.

- at plutonium produceret i atomkraftværker KAN anvendes til fremstilling af atomvåben.

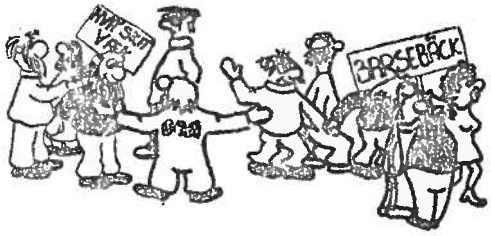

- at økonomien og forsyningssikkerheden ved atomkraft er DÅRLIGERE end ved andre energikilder, som vi kan benytte os af.

- at atomkraft på trods af milliardinvesteringer kun giver varig beskæftigelse til ganske få mennesker.

- at lokalbefolkningen omkring de foreslåede placeringssteder klart har tilkendegivet, at de ikke ønsker deres tilværelse slået i stykker af et atomkraftprojekt.

Denne viden er tilstrækkelig. Tilstrækkelig til at vi nu kan sige: Atomkraften MÅ IKKE indføres i Danmark. Derfor appelerer alle vi deltagere i atomkraftmarchen 1978, som i dag er forsamlede ved Christiansborg i København og Riisvang Stadion i Århus - Vi appelerer til regeringen: Opgiv alle planer om atomkraft i Danmark. Erkend at problemerne er for store, og at atomkraften er en forældet løsning. Og erkend, at der er - og altid vil være - en stærk folkelig modstand mod et hvert forsøg på at presse atomkraften igennem. Brug istedet kræfterne og pengene på løsninger, som er fri for atomkraftens problemer, og som har befolkningens støtte. Sats på bedre energiudnyttelse, på naturgassen i Nordsøen og på vore egne vedvarende energikilder.

.....

En stor del af de ca. 30.000 marchdeltagere - var folk der klart havde taget et standpunkt vedr. atomkraft - men som ikke havde formået (pga. boligmæssige -, tidsmæssige-, eller økonomiske forhold) at lave et alternativ til A-KRAFTEN Andre - heriblandt Folkets Hus - har formået at få stablet et alternativ på benene. Folkets Hus havde i dagene 13/10 - 27/10 og den 10.11.77 i samarbejde med OOA (Organisatonen til oplysning om atomkraft) samt OVE(Organisationen for vedvarende energi). lavet en energiuge, med en række fore-

ugen - ville Folkets Hus så prøve at bygge sin egen solfanger. De havde fået et tilskud på 1000kroner fra OOA/OVE til opførelsen. Huset prøvede at skaffe materialerne så billigt som muligt, hvilket betød et stort arbejde med at køre rundt til forskellige jernpladser for at finde radiatorer, rør ol. - De fleste materialer fik huset billigt - bortset fra enkelte nyanskaffelser til den tekniske indretning.

Efter halvanden uges effektiv arbejde var solfangeren - der består af 3 moduler - klar til montering på toppen af Folkets Hus. Resultatet blev så godt - at arbejdsgruppen i dag har oprettet et firma på Østerbro - derlaver solfangere - til salg for private.

Folkets hus og mange andre har bevist at det kan lade sig gøre at opvarme brugsvandet - samt vandet til rumopvarmning i en bolig - ved hjælp af solfangere.

Vi mener - at det er meget væsentligt, at folk der deltagere i demonstrationer - uanset demonstrationens art - virkelig sætter sig ind i sagens akter. At nogen så har muligheden for at lave et alternativ - kan kun være et ekstra plus.

Lidt om..... LA HAUGE

Fra september 1976 til januar 1977 strejkede arbejderne på det franske oparbejdningsanlæg La Hauge. Dette skete på grund af de efterhånden stærkt forringede arbejdsvilkår i radioaktive zoner og som protest imod at værket skulle overgå fra statslig til privat virksomhed. Man forventede, at dette yderligere ville forringe arbejdssikkerheden.

Den farligste del af atomkraftens brændselskredsløb kommer efter at brændslet har forladt reaktoren.Det brugte brændsel er på dette tidspunkt næsten umuligt at have med at gøre,og det må føres under vand til et dybt bassin i selve atomkraftværket.Først efter et halvt års forløb eller mere ,kan man transportere det væk fra værket til oparbejdnings-

La Hauge-anlægget er et sådant oparbejdningsanlæg for brugt uranbrændsel.Anlæggets vigtigste funktion er at producere plutonium, som udvindes af det udbrændte uran. Der findes kun ganske få anlæg i verden til oparbejdning af brugt uranbrændsel, og anlægget i La Hauge er det eneste, der kan behandle større mængder brændsel af den type, som alle nyere atomkraftværker benytter.

Det brugte brændsel kommer fra alle dele af Europa.Det første der sker,er at brændslet bliver sænket ned i et dybt vandbassin, hvor brændselsstavene tages ud af transportbeholderne.Herefter skal brændselsrørerne skæres op, - stadig beskyttet af 5-6 m vand af hensyn til radioaktiviteten. Resten af processen sker automatisk beskyttet af metertykke betonmure og blyskillevægge.Først bliver brændslet opløst og de forskellige bestanddele adskildt ad kemisk vej.Spaltningsprodukterne, som ikke kan bruges til noget, koncentreres og oplagres i store beholdereaf rustfrit stål under konstant omrøring og køling.

La Hauge-anlægget startede i 1967. I dag er det i realiteten forældet. På grund af den ophobede radioaktivitet fra det brugte brændsel, er alle indgreb og reparationer yderst vanskelige. Man skal i mange tilfælde bære maske med kunstig lufttilførsel, og være iført speciel lufttæt dragt til beskyttelse mod de radioaktive partikler. Adskillige steder bliver arbejdsforholdene endnu væsentligere forringet af ,at værket simpelt hen ikke er konstrueret udfra hensynet til de stadige reparationer. Allerede det første år, værket fungerede ,var der behov for indgreb i den radioaktive zone.Indtil 1970 skete indgrebene korrekt med den foreskrevne strålings-og lægekontrol.Senere er situationen blevet stærkt forringet.Man har ikke kunnet holde den radioaktive forurening under kontrol,og flere og flere zoner har kræver beskyttelsesdragt.Samtidig er strålingskontrollen blevet forringet ,og lægetilsynet er blevet mere og mere mangelfuldt.

La Hauge er ikke det eneste oparbejdningsanlæg, hvor man har haft problemer med arbejdssikkerheden. På West Valley-oparbejdningsanlægget i USA steg den strålingsdosis, arbejderne var udsat for fra gennemsnitlig 2,74 rem i 1968 til 7,1- rem i 1971. Værket blev lukket i 1972 på grund af byggesjusk, og fordi man havde slækket groft på kravene om beskyttelse af arbejdernes sikkerhed og sundhed.

Også andre steder i atomkraftindustrien er der svære arbejdsmiljøproblemer. I uranminer har man de samme problemer med stenstøv (silicose) som i andre miner plus problemer med radioaktive luftarter og radioaktivt støv. Hvor mange uranminearbejdere, som har fået kræft som følge af radioaktivt støv ved man endnu ikke. Det kan vare op til 2o år før kræften viser sig.

FILM OM LA HAUGE

I forbindelse med strejken på La Hauge, blev der lavet en film om arbejdsforholdene. I filmen fortæller arbejderne på anlægget om arbejdet i de radioaktive zoner, og befolkningen på egnen fortæller om den angst og utryghed, der følger med at have at oparbejdningsanlæg til nabo. Filmen er lavet i samarbejde med arbejderne på anlægget og med deltagelse af egnens beboere og af videnskabsmænd og fagforeningsfolk.

Filmen,som hedder "Dømt til at lykkes", kan lejes gennem "Dansk Filmcentrum",tlf: (01)123416, man-fre 1o-16.

Vil du vide mere om ATOMKRAFT

så kontakt:

OOA(Organisationen til oplysning om ATOMKRAFT).

Skindergade 26,1

1159 KBH.K

TLF:

01-11 06 73 eller

o1-1109 73

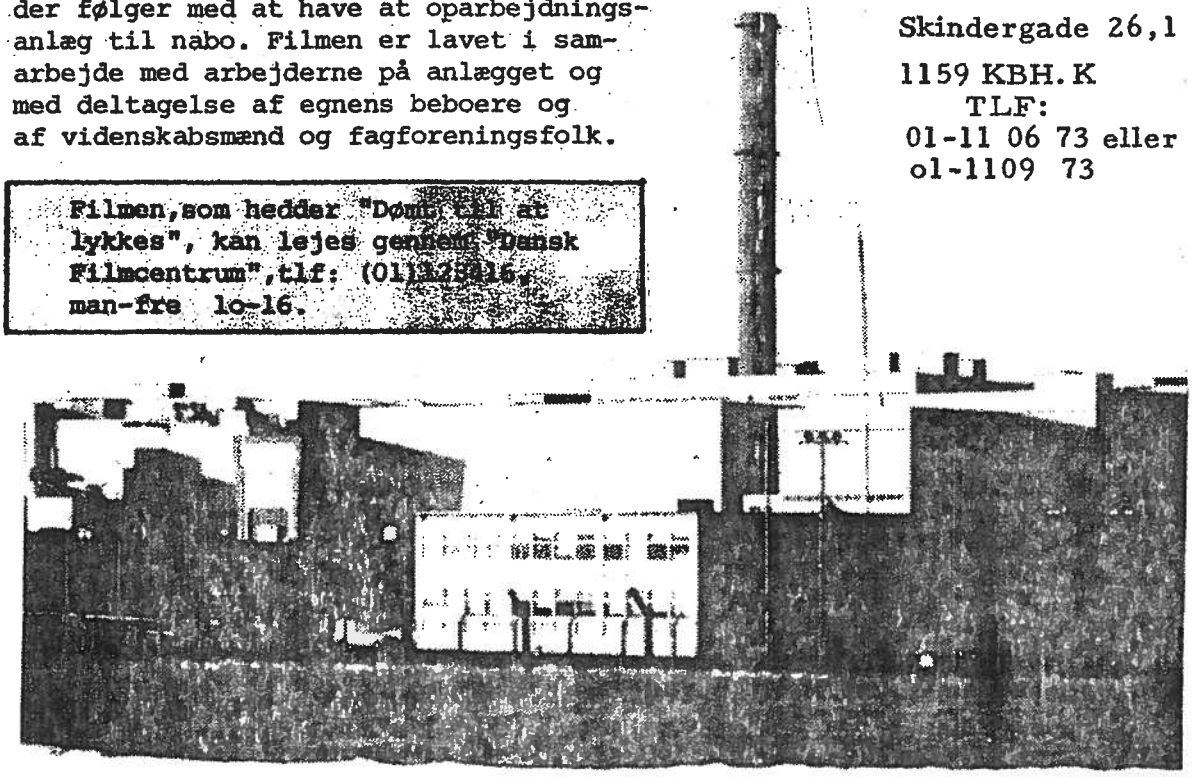

a-kraft og ef-valg

I begyndelsen af juni 1979 arrangerer EF valg til EF-parlamentet i alle EF-lande, herunder Danmark.

Det er første gang, at EF-parlamentet vælges direkte af befolkningerne indenfor EF. Hidtil har EF-parlamentets medlemmer været udpeget af de nationale parlamenter.

Når EF-parlamentet nu skal vælges direkte, så er det naturligvis et skridt henimod at gøre det mere betydningsfuldt.

Hvis stemmeprocenten bliver høj ved EF-valget, så vil man kunne hævde, at EF-parlamentet repræsenterer flertallet af folkene indenfor EF.

Et sådant styrket EF-parlament, med folkelig opbakning vil åbne op for, at beslutninger, som i dag træffes i Folketinget og af den danske regering, vil blive truffet i EF-parlamentet.

EF-valget skal muliggøre,at EF-parlamentet kan blive øverste besluttende organ indenfor EF.

Når sagen drejer sig om,hvorvidt Danmark skal indføre Atomkraft nu, så tager Boykotgruppen som organisation ikke stilling til dette. Men vi vil gøre opmærksom på, at med mindre EF-valget boykottes og unddrages folkelig opbakning, så vil der om få år ikke længere være noget, der hedder dansk energipolitik. Så bliver det EF-parlamentet, som vil være beslutningscentret for EFs energipolitik. Så kommer danske A-kraft modstandere til at marchere til Strasbourg og ikke til Christiansborg.

LAD IKKE EF TRÆFFE BESLUTNING OM A-KRAFT I DANMARK

BOYKOT EF-VALGET -- FOR EN NY FOLKEAFSTEMNING

KONTAKT: Boykotgruppen mod EF-valget, Elverhøjen 4o
2730 Herlev. Tlf.: (02) 94 38 26.
Giro : 9 33 00 54 Boykotgruppen mod EF-valget.
Postbox 113 2620 Albertslund.

BESØG AF:

FOLKETS HUS
NØRREBRO

"LYD & BILLEDE FRA FOLKETS HUS"
OG.
DANS TIL SPILLEMANDSMUSIK.-

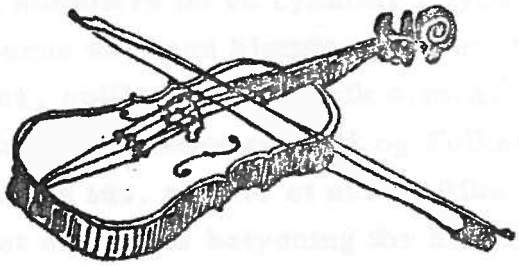

BISPEGADES SKOLE
LØRDAG d.7.OKT.KL.20.
ENTRE: 10 KR.

ARR. SEEM GL.SKOLE.

Den 7. og 8. oktober 1978, var vi sammen med Folkets hus i Ribe for at vise lysbilledserien om huset. Serien fortæller alt om FH lige fra starten - og op til i dag. Forevisningen var arr. af Seem gl. Skole(SgS) Ejerne af SgS er Karen Marie og Torkild Demut. Karen og Torkild købte SgS, da Torkild besluttede at tage orlov fra DR, hvor han i en 13 års periode havde arbejdet som producer, programsekr. og meget andet.

Det var i begyndelsen Torkilds mening, at han ville bruge sit sabatår på - at undersøge børneteaterets betydning for børn, samt "kigge" lidt på de børnefilm der fandtes. Samtidig ville han selv lave lidt børneteater. - Han begyndte med det sidste, og fandt hurtigt ud af - at denne "nærre kontakt" med børnene, gav ham meget mere respons - end TV-udsendelserne, og efter 3 mdrs. orlov - henvendte han sig til DR - og sagde - at det var tvivlsomt om han nogensinde kom tilbage. - I dag har han besluttet sig til - ikke at vende tilbage til DR.

I stedet for TV-arbejdet - laver Karen Marie og Torkild nu selv teaterstykker for- og om børn, som de viser rundt i hele landet. Foruden dette laver de også "Åbent hus i Seem gl. Skole" - hvor der danses folkedans, spilles, fortælles historier, drikkes kaffe - og meget andet.
Seem gl. Skole laver også arr. der hedder "Besøg af.....". Disse arr. holdes som regel i Bispegades Festsal(på bispegadens skole i Ribe) da den kan rumme flere mennesker end SgS. Både "Åbent hus" og "Besøg af ..." er arr. af Karen Marie, Torkild og deres venner. Initiativet er privat og støttes på ingen måder(økonomisk)af kommunen. Istedet var f.eks. "Besøg af Folkets Hus" arr. på den måde - at indgangsindtægterne gik til Folkets Hus og overskudet til leje af Bispegadens Festsal.

FOLKETS HUS

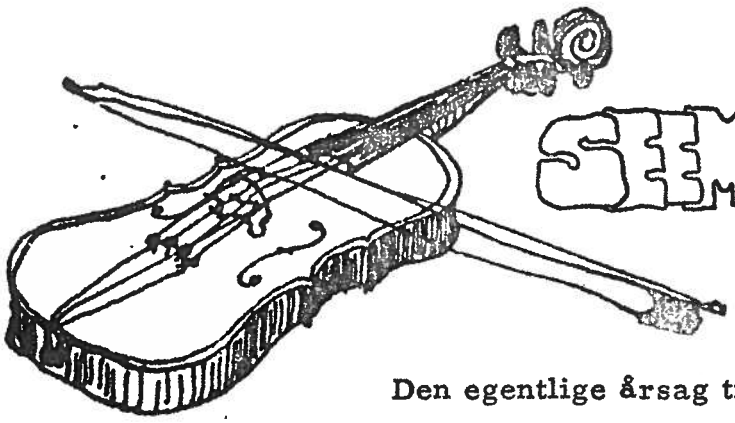

SEEM GL. SKOLE

Den egentlige årsag til, at forevisningen af Folkets Hus lysbilledserie i Ribe blev arr. skyldtes, at en gruppe af husets bruge re, i sommers på en cykeltur i Jylland, mødte Karen Marie og Torkild. Brugerne var med hjemme på Seem Gl. Skole(SGS), hvor de dansede folkedans, spillede folkemusik o.m.a.

Man talte meget om SGS og Folkets Hus og fandt ud af, at det kunne være en god ide, at lave et arr. i Ribe om Folkets Hus.

Det er af stor betydning for huset, at have venner rundt i hele landet, især den dag hvor det bliver nødvendigt at mobilisere en blokade mod kommunen og dens håndlangere.

Da vi om lørdagen ankom til SGS, samledes vi omkring kaffebordet for at planlægge aftenens arr. Vi fandt ud af, at 8 mennesker skulle køre med til Ribe for at stille borde og stole op, i Bispegadens Festsal. Resten blev hjemme, hvor de begyndte at lave aftensmad til os allesammen.

Da vi kom tilbage fra Ribe spiste vi aftensmad og snakkede om de sidste ting, omkring aftenens program.

Selve arr. startede med lysbilledforevisningen, hvorefter der var folkedans. Musikken blev "leveret" af Folkets Hus Spillemænd og spillemændene fra SGS. Der var ca. 120 mennesker der overværede forevisningen, og de var selvfølgelig allesammen med til det efterfølgende folkedansearr.

Om søndagen startede vi dagen med et kæmpe morgenmåltid på SGS. Efter dette, tog en gruppe til Ribe, for at se på byen, mens vi andre, sammen med Karen Marie, gik en lang tur i omegnen.

Torkild kunne desværre ikke deltage i noget om søndagen, da han havde travlt med at pakke "Seembussen" til en uges teaterturnè i Danmark, som allerede skulle starte om mandagen.

Da vi efter by- og gåturen igen var samlet på SGS, sluttede vi søndagen af med folkedans. Det hele endte med, at Torkild spillede os ud til bussen(med sin harmonika) hvorefter hjemturen begyndte.

TAK TIL KAREN MARIE, TORKILD OG VENNERNE PÅ SEEM GL. SKOLE

FOR EN GOD WEEK-END

SKREVET AF: MARIANNE 6.0

BEBOERMØDET DEN 3.10.78.

Som der står i Folkets Hus vedtægter(se side 2.5 - 2.12) er beboermødet husets højeste myndighed.
Der afholdes beboermøde en gang månedligt(den første tirsdag i hver måned) hvilket vil sige - at vi har deltaget i 4 beboermøder.
For at give et indtryk af - hvordan et beboermøde forløber - har vi valgt at skrive om mødet den 3.10.78.

DAGSORDEN:

1) Bydelsfest
2) Brændeskur
3) Onsdagsaftenerne
4) Udendørslys
5) Medlemskort
6) Børnegruppe
7) Evt. ref. fra grupperne.

Fremmødet var stort - ca. 5o personer. Det skyldtes nok tildels at onsdagsafterne var på dagsordenen.
6 brugere af Folkets Hus havde i den forløbne måned lavet et diskussionsoplæg(se side 6.1)til beboermødet, omhandlende problemerne på onsdagsaftnerne(folkedanseaftnerne).
Det var da også dette emne, der blev mest diskussion om. Men først til PUNKT 1): Bydelsfesten skulle afholdes den følgende week-end. Der var kommet folk fra Gartnergade 15 til Folkets Hus for at høre, om man der ville være med til bydelsfesten. Det blev der sagt ja til - men det viste sig senere, at det var den samme week-end, hvor der var arr. en tur til Ribe (7-8 okt.). De der ikke skulle til Ribe, var gale på dem, som skulle,og gruppen, der skulle afsted sagde, at de ikke vidste, der skulle være bydelsfest, dengang de sagde ja til at tage med til Ribe . Der var ikke rigtig nogen løsning på det problem, da det hele var blevet arr. både her og der. Men der var brugere der var meget skuffede over den dårlige planlægning og den dårlige kommunikation mellem de forskellige brugere.(Læs mere om ribeturen side 5.0.)
PUNKT 2): En bruger havde sat punktet på dagsordenen fordi han var utilfreds med skuret. Det var efter hans mening blevet for stort, idet det var så højt, at han fra sit køkkenvindue ikke længere kunne se indgangen til Folkets Hus.
Det er en meget brugt måde at holde øje med - hvem der kommer og evt. vil Folkets Hus noget.

Han mente også, at så meget brænde, der kunne være i det skur, fik man alligevel aldrig samlet, så der var ingen grund til - at det skulle være så højt. Og da det var et brændeskur lavet af brædder, kunne det måske friste en eller anden til at sætte ild til det hele - og var det overhovedet lovligt at bygge sådan et skur uden byggetilladelse?

Den bruger, der havde bygget skuret, havde ingen kommentar. Andre kom med deres synspunkter. En mente ikke der på nogen måde kunne være tale om noget ulovligt, når man på byggelegepladsen havde bygget mange forskellige skurer uden byggetilladelse, og det vidste kommunen godt. Stemningen var munter.....

Man blev enige om, at skuret skulle blive, da man på nuværende tidspunkt ikke kunne finde en anden løsning på opbevaring af redskaber og brænde.

PUNKT 3):

DISKUSSIONSOPLÆG TIL BEBOERMØDET 3.10.78

Vi er en gruppe på 6 personer, som alle er kommet i Folkets Hus gennem flere år. Der er blevet snakket meget gennem det sidste år, omkring den udvikling onsdagsaftnerne har gennemgået, og vi har nu besluttet, at prøve at lave et forslag til hvordan man kan ændre disse aftner.

Før i tiden - da vi var på 1. sal - var der et ret tæt sammenhold blandt de folk (både unge og gamle), som kom. På daværende tidspunkt var Folkets Hus relativt aktivt i bolig- og miljøkampene på Nørrebro. Men Folkets Hus engagement i disse aktiviteter skred mere og mere tilbage, og onsdagsaftenen blev den dag, hvor der kom en masse mennesker for at spille og danse, uden at involvere sig yderligere i aktiviteterne på de andre dage. Udover musikken var der dog stadig et vist indhold på disse aftener, da pauserne blev brugt af alle, som havde noget at fortælle. Det kunne dreje sig om aktioner, boligpolitiske aktiviteter på Nørrebro o.m.a., men også hvis folk ville fortælle en historie eller synge en sang, var der plads til det.

På baggrund af udviklingen i Folkets Hus, var vi nogle stykker der lavede et seminar i 76, om Folkets Hus og onsdagsaften -i et forsøg på at få folk til at involvere sig merer i huset og dets aktiviteter. Dette seminar kom der desværre ikke noget synligt resultat ud af, og onsdagsaftenen fortsatte den udvikling, der var gået igang. I 77 flyttede aftenen op på 2. sal. Dette re-